LOTT RECUSOU FAZER A RETIFICAÇÃO

GRATIS

MANTÉM SUA ACUSAÇÃO CONTRA O BRIGADEIRO

ANO XXVIII — RIO DE JANEIRO, QUINTA-FEIRA, 17 DE NOVEMBRO DE 1955 — N. 8.388

Diario Carioca

☆ Fundador: J. E. DE MACEDO SOARES ☆

Diretor Presidente: **Horácio de Carvalho Jr.** — Diretor Redator-Chefe: **Danton Jobim**

TUMULTO NA CÂMARA

Três incidentes assinalaram a sessão de ontem na Câmara dos Deputados, nos debates sôbre os últimos acontecimentos político-militares. No flagrante, o que se gerou do pedido de licença do sr. Carlos Lacerda para se ausentar do país, vendo-se os deputados Adauto Lucio Cardozo, Ivete e Aarão Steinbruck. (*Texto na 2.ª página*)

DEMITIDO PENA BOTO DA FROTA

Demitido do Comando-em-Chefe da Esquadra, o almirante Pena Boto transmitiu o cargo ao almirante Carlos da Silveira Carneiro, nomeado para substituí-lo, em cerimônia realizada a bordo do cruzador "Barroso", presentes o ministro Alves Câmara, o almirantado e altas autoridades navais.

Formada a guarnição em continência, foram lidos os decretos de nomeação e exoneração e as Ordens do Dia, e, em seguida, os canhões do "Barroso" inquietaram a população carioca com o troar de 21 tiros de salva, de acôrdo com o cerimonial marítimo.

BOTO SE APRESENTA

Após a cerimônia, o almirante Pena Boto apresentou-se ao Ministro da Marinha e ao Chefe do Estado-Maior da Armada, agindo de igual modo o novo Comandante em Chefe da Esquadra, ex-Comandante do 1.º Distrito Naval.

OUTRAS ALTERAÇÕES

Além da citada, foram feitas as seguintes alterações nos postos de chefia da Armada: o vice-almirante José Espíndola foi substituído no cargo de diretor-geral do Pessoal pelo vice-almirante Maurício Eugênio Xavier do Prado; êste foi exonerado do cargo de vice-chefe do EMA; o contra-almirante Fernando Muniz Freire foi substituído pelo contra-almirante João Batista de Medeiros Guimarães Roxo no comando da Flotilha de Contratorpedeiros; para comandante do 1.º Distrito Naval, foi nomeado o contra-almirante Paulo Mário da Cunha Rodrigues Foram, ainda, exonerados, os contra-almirantes Aurélio Linhares do comando do 4.º Distrito Naval, e Paulo Mário da Cunha Rodrigues, da subchefia do EMA.

MEIA PRONTIDÃO

O regime na Marinha passou de prontidão rigorosa para meia prontidão. Embora normal o expediente no Ministério, o acesso às suas dependências só é facultado com a apresentação de documento de identidade.

Dispensa de Guilhobel

O almirante Renato de Almeida Guilhobel foi dispensado das funções do presidente do Conselho de Promoções.

Subchefe da Casa Militar

O capitão-de-mar-e-guerra Sílvio Borges de Sousa foi nomeado subchefe da Casa Militar da Presidência da República, sendo, porisso, dispensado das funções de vice-diretor da Escola Naval

O TEMPO

TEMPO: Bom, passando a instável.
TEMPERATURA: Estável.
VENTOS: Variáveis, com rajadas frescas.
MAXIMA: 29,2.
MINIMA: 18,7.

O SINAL DA CRUZ

"Pelo sinal da santa cruz, livre-nos Deus Nosso Senhor, dos nossos inimigos" – é o que mostra o flagrante do Ministro da Guerra, quando se persignava durante a missa em ação de graças que ontem lhe foi tributada, na Candelária

Lott convocou as três armas à união pela Pátria

Agradecendo a homenagem que seus camaradas de Fôrças Armadas lhe prestavam, no Ministério da Guerra, pela passagem de seu aniversário, o general Lott declarou: "Passada esta crise, faço votos para que cada um de nós, no que estiver ao seu alcance, se esforce para que as mágoas originadas dêsse período em que estivemos temporàriamente em campos opostos sejam esquecidas, e que nos congreguemos novamente, tendo como orientação para nossas atividades os altos destinos da nossa Pátria".

De manhã, na missa de ação de graças na Candelária, o general Lott foi homenageado por uma grande multidão, que lhe foi levar a sua solidariedade (senhoras beijavam a mão do general e cobriam-no de flores), aguardando sua saída do templo para, aos acenos e gritos de "Lott! Lott!", aplaudí-lo frenèticamente.

O GENERAL DA LEI

Chegado à Candelária minutos antes do início da missa (11,30), o general Lott assistiu ao ofício cercado de amigos e admiradores. Ora ajoelhado, ora de pé, sempre sério. Terminada a missa, na sacristia, o Ministro da Guerra recebeu de todos, um de cada vez, os cumprimentos pelo 61.º aniversário e, principalmente, pela sua atuação nos recentes acontecimentos. Sempre sorridente, ouvindo atentamente cada cumprimento e olhando nos olhos dos que os formulavam, o Ministro da Guerra agradecia a homenagem.

À saída, o general, cercado de seus ajudantes de ordens, mantinha o sorriso. Mas não fêz qualquer aceno para a multidão que o vivava, entrando rápido no carro que, às 12,55 horas, o levou ao Ministério da Guerra.

HOMENAGEM DOS PARLAMENTARES

À missa em Ação de Graças, compareceram o Chefe do Gabinete Militar, general Floriano Brayner, representando o presidente Nereu Ramos, os ministros Alves Seco, da Aeronáutica, Menezes Pimentel, da Justiça, Mário Câmara, da Fazenda Lucas Lopes, da Viação e Nelson Omegna, do Trabalho; o marechal Mascarenhas de Morais, o Chefe do Gabinete do Ministro da Justiça, sr. Osvaldo Penido, o Presidente da Câmara dos Deputados, general Flores da Cunha, o Chefe de Polícia, general Magessi Pereira, generais, brigadeiros, almirantes, a grande maioria dos senadores, deputados, vereadores, representantes de partidos políticos, sindicatos e sociedades de classe.

Re regresso da Candelária, o general Lott recebeu em seu gabinete de trabalho uma comissão de parlamentares composta pelos senadores Felinto Muller, Alvaro Adolfo, Ari Viana, Apolônio Sales, Sá Tinoco e Vitorino Freire, deputados Ivete Vargas, Hugo Napoleão, Vitorino Corrêa, Rafael Garcia, João

(Conclui na 2.ª pág.)

Atitudes e opiniões pró-golpe

Recusando-se a atender ao convite do brigadeiro Eduardo Gomes para retificar os têrmos da entrevista em que apontara o ex-Ministro da Aeronáutica como um dos chefes da conspiração golpista, o ministro Teixeira Lott, em nota oficial de ontem, fundamentou sua acusação nas atitudes do Brigadeiro em relação ao caso Mamede e ao movimento de 11 de novembro.

Admitiu, no entanto, o Ministro da Guerra, "a possibilidade de haver incorrido em êrro" no seu julgamento, diante da "veemência com que, ainda na noite de ontem, o ex-Ministro da Aeronáutica, ao telefone", manifestou-lhe a sua oposição a que o general Lott "pudesse julgá-lo capaz de estar entre os que orientavam a conspiração contra o regime constitucional".

A CONVERSA TELEFÔNICA

Embora omitidos na nota oficial, os fatos com os quais o general Lott informou a sua acusação, citados na palestra telefônica com o brigadeiro, são: conversas anteriores do brigadeiro solicitando a colaboração do Ministro da Guerra para fazer pressão sôbre o Poder Judiciário em favor da maioria absoluta; decretação da prontidão na Aeronáutica na noite de 10 de novembro; ida a São Paulo para solicitar do governador Jânio Quadros não demitisse o general Pradel etc.

A êsses argumentos, o sr. Eduardo Gomes teria simplesmente respondido que punha a denúncia do general Lott no mesmo pé de duas outras — a de que, em 1922, deixara bêbado o Forte Copacabana e a de que, em 1945, declarara não querer o voto dos "marmiteiros".

A nota Lott

Esta é, na íntegra, a nota em que o general Teixeira Lott respondeu ao convite de retificação formulado pelo brigadeiro Eduardo Gomes:

"A partir de cêrca de uma quinzena, os informes que me chegavam de diferentes fontes e a atitude do tenente brigadeiro Eduardo Gomes em relação ao incidente disciplinar ocorrido por ocasião do sepultamento do general Canrobert, forçaram-me a modificar o juizo que a seu respeito fazia, passando a encarar, daí por diante, a possibilidade de não mais vê-lo, como até então, na atitude de conter os elementos civis

(Conclui na 2.ª pág.)

Alencastro foi convidar Café a assumir

O senador Alencastro Guimarães deixou, ontem, o Palácio Monroe dizendo que ia à Clínica São Vicente pedir ao sr. Café Filho que redigisse a comunicação ao Congresso de que estava pronto a reassumir a Presidência da República.

O sr. Café Filho, entretanto, não teve alta ainda dos seus médicos, e podemos informar com absoluta segurança que nenhuma providência adotará no sentido de voltar ao poder antes que seja por êles liberado. Não obstante, marcou-se para as 11,30 horas de hoje, na Candelária, missa de ação de graças pelo restabelecimento do presidente licenciado.

CAFE' IMPRESSIONADO

Nos círculos cafezistas, diz-se que o sr. Café Filho está muito impressionado com a situação de seus ex-Ministros e desejaria adotar uma atitude qualquer que traduzisse solidariedade a êles. Como se sabe, além das denúncias do general Lott, ontem conhecidas, estão detidos — por envolvidos na conspiração golpista abortada a 11 de novembro — alguns auxiliares imediatos do sr. Café Filho, como o Chefe da sua Casa Militar e o seu Chefe de Polícia.

RECOMPOSIÇÃO DIFÍCIL

Essa circunstância é de molde a tornar extremamente difícil sua posição em relação a situação atual. Indaga-se nos meios políticos como poderia êle se recompor nos quadros legais expurgados dos conspiradores que o serviam.

OS GOLPISTAS EXULTAM

Os círculos udeno-lanternistas exultam com a perspectiva da reassunção do sr Café Filho e, pelos meios ao seu alcance, procuram influir no presidente licenciado nesse sentido. O sr. Café, que não está em estado de deliberar, dependendo suas decisões dos laudos clínicos, vê-se assim envolvido por um movimento saudosista de caráter mais do que suspeito.

VEREADOR DENUNCIA

O vereador Álvaro Dias, como médico que é, vai denunciar perante a Academia de Medicina os colegas que prestaram a doença do sr. Café Filho (pedindo a apuração de sua responsabilidade, por terem assinado um documento contrário ao que era verdade

O vereador Geraldo Moreira disse que o sr. Café Filho passava os dias rindo e palestrando com seus amigos, na sua permanência no H. S. E., mas quando se anunciava a visita do general Lott, corria para se oxigenar na tenda de oxigênio, fingindo um estado de saúde que não tinha.

(Conclui na 2.ª pág.)

Inquérito do golpe na Câmara

O sr. Amaury Pedrosa vai submeter hoje à bancada do seu partido, o PSD, o requerimento que espera encaminhar logo mais à tarde à Mesa da Câmara, solicitando comissão de inquérito parlamentar para investigar as atividades contra o regime.

A reunião da bancada está marcada para as 10 horas, na sede do partido, devendo ser examinada também, na oportunidade, a situação nacional.

Negado o pedido do advogado de Carlos Lacerda

O Superior Tribunal Militar, em sua sessão de ontem, recusou tomar conhecimento do mandado de segurança interposto pelo advogado Hugo Baldessarini, com relação ao inquérito da carta falsa atribuída ao argentino Brandi.

Pretendia o defensor dos interêsses do sr. Carlos Lacerda obter certidões de peças que instruem o referido inquérito, do qual são principais personagens os falsários Mestre Cordero e Fernando Malfussi.

Flôres

O presidente em exercício da Câmara dos Deputados foi um dos fiéis mais fervorosos no ato religioso

Farsantes!

Por incrível que pareça, a UDN conseguiu superar-se a si mesma em matéria de cinismo e de pouca vergonha. Agora, depois de pregar o golpe no rádio, na imprensa e no parlamento, mostra-se indignada com o contragolpe que lhe foi aplicado no lugar conveniente. Está como aquele sujeito que puxou o revólver para fuzilar um desafeto, mas êste lhe tomou a arma, provocando logo o seu protesto: Vejam que violência, que absurdo, que patifaria!

O gesto do Exército Brasileiro não foi um golpe contra o regime, pelo qual chora lágrimas de crocodilo êsse bando de fariseus. Foi um gesto de legítima defesa. Legítima defesa das Classes Armadas e legítima defesa da democracia, prestes a ser estrangulada para o único fim de se impedir que fossem empossados os candidatos legitimamente eleitos no pleito mais limpo que já se realizou neste país.

Um dos jornais que ora se arripiam diante da "ilegalidade" cometida pelos que frustraram o golpe, ou seja, o "Diário de Notícias", era um dos notórios portavozes do golpismo. Ultimamente perdera a cerimônia, pedia a demissão do general Lott porque queria punir um coronel insubordinado e sustentava a tese de que não devia o sr. Carlos Luz, no govêrno, preocupar-se com a legalidade dos atos que devia praticar. O essencial, dizia êle em sua edição do dia 6, é salvar o país, "deixando para depois a regularização dos documentos e a observância, no que for possível das formalidades legais".

Pois foi isto o que o general Lott teve de fazer e fez magistralmente.

Apenas o fez com um propósito legítimo — defender a legalidade em risco iminente de ser brutalmente suprimida — e não para entregar o país àqueles que foram derrotados nas urnas.

Apenas o fez para restituir as garantias à Justiça, injuriada por energúmenos e que hoje pode proclamar sem coação de qualquer espécie os eleitos.

Apenas o fez com o beneplácito de dois terços do Congresso Nacional, o que é a prova insofismável de que ao seu lado se acha a Nação.

"O Globo" também chora o que êle chama "atentado à legalidade" por meio de uma "injurídica moção" apresentada à Câmara dos Deputados. Ora, bolas! Onde estaria a legalidade e onde estaria a própria Câmara se vencesse a pregação golpista do sr. João Neves nas colunas de "O Globo" ou os incitamentos criminosos do sr. Carlos Lacerda na sua emissora?

Esses gajos pensam que o público tem memória de galo ou cérebro de corvina.

★ Comédia ou invalidez? ★

Afora a boatada que o homem da rua espalha — fruto da curiosidade, da inquietação ou da ignorância — os jornais irresponsáveis ou amargurados de paixão política concorrem grandemente para a fermentação da vida pública nacional. Superadas as últimas ofensivas udenistas que investem cegamente contra os mais altos interêsses morais e materiais do país, recomeçam os rumores, reabre-se a luta de ódios, não tendo em conta que o partido do Brigadeiro está irremediàvelmente incompatibilizado com as nossas principais correntes da opinião pública. Pequena facção perante o voto nas urnas, minoritário, com menos de um têrço na representação nacional, perdeu até a graduação oficial de oposição na Câmara dos Deputados. Pergunta-se, agora, em nome de que, sem fôrça partidária êsse cabido de conegos quer falar aos devotos da democracia?

Agora mesmo êsses egoistas ameaçam tirar Café Filho da tenda de oxigênio para o expor a aventura de penetrar no palácio do Govêrno para reassumir funções, que abandonou num momento de pânico e que hoje estão definidas segundo a vontade geral da Nação. Os udenistas, planejadores do golpe totalitário, abusando de um poder que não conquistaram nas urnas, mas foi-lhes outorgado numa distribuição gratuita de pastas ministeriais pelo vice-presidente Café Filho — os udenistas supõem que legalizam seu golpe, só porque foi frustrado na execução. E, assim, êsses inocentes bradam *"aqui-del-Rey"* na esperança de escaparem ao clamor público, que verbera os seus crimes.

A verdade é outra. Os grupos udenistas tinham o golpe na mira, só estavam esperando que o general Lott abandonasse o seu pôsto para enfeixarem as três corporações militares, os governos federal e paulista, derribando definitivamente a ordem jurídica e política, que nos assegura a Constituição da República.

O fato da derrota providencial que sofreram apenas agrava as culpas udenistas, porque quando brigam as comadres descobrem-se as verdades. Já dizia o judicioso e experiente Nilo Peçanha que a derrota é a mãe da desunião e da divergência. Não tardará pois que na expectativa do ostracismo, os políticos de pouco ânimo entrem no caminho das retaliações e dos escândalos.

Diziamos que o bravo sr. Café Filho estava sendo solicitado por seus cúmplices a saltar sozinho no redondel, enfrentando os cornos do golpe. Entretanto, mesmo com uma saúde de ferro, um coração de aço, uma firmeza heróica de pernas, duvidaríamos muito que o político de Mossoró tivesse o vigor previsto para se enfrentar a si mesmo e ao seu caso de consciência, passando alegremente uma esponja sôbre seu internamento no Hospital dos Servidores do Estado, onde, apresentado como moribundo, não correu o risco ao desfechar o golpe. Mas, se portam fé os boletins dos médicos assistentes e consultantes do enfêrmo, então é ainda mais ignóbil a farsa udenista, excitando a animosidade pública contra o farsante que pretendesse intranquilizar o país à guisa de uma simples manobra politiqueira.

Nós faremos ao sr. Café Filho a graça de o supormos realmente enfêrmo, necessitado de um repouso que lhe assegure a convalescença de seus males. Sòmente com o atestado médico em punho o vice-presidente que abandonou o pôsto subitamente poderá explicar sua omissão na hora da crise. Nesse caso descobre-se, em tôda sua ignomínia, a manobra udenista que anuncia a volta do enfêrmo sòmente para agitar e perturbar a Nação, visto como é de tôda evidência que os verdadeiros responsáveis pela manutenção da ordem legal e da ordem material, quer dizer, as Classes Armadas, tendo à frente o Ministro da Guerra, jamais consentiriam na usurpação do Poder Federal por um pequeno bando de aventureiros, velhos parasitas acostumados a pôr ovos nos ninhos alheios.

J. E. DE MACEDO SOARES

COMPRAREMOS TRIGO A CRUZEIRO

Flagrante da assinatura (pelos ministros J. C. de Macedo Soares e Mario Câmara e o embaixador James Dunn) do novo tratado Brasil-Estados Unidos para compra de trigo norte-americano por cruzeiros. O tratado, concluído pelo novo chanceler brasileiro, oferece outras e consideráveis vantagens econômicas ao país (*Texto na 2.ª página*)

"SÃO PAULO"
COMPANHIA NACIONAL DE SEGUROS DE VIDA
DIRETORES
Dr. José Maria Whitaker
Dr. Erasmo Teixeira de Assumpção
Dr. José Carlos de Macedo Soares
Sede — Rua 15 de Novembro, 324 — São Paulo
Sucursal no Rio de Janeiro — Av. Rio Branco, 173 — 10.º andar

Vamos comprar trigo a cruzeiro nos EE. Unidos

Um acôrdo entre o Brasil e os Estados Unidos, para a compra de 500.000 toneladas de trigo e outras quantidades menores de produtos agrícolas norte-americanos, para pagamento em cruzeiros, no valor de 41 milhões de dólares — foi ontem assinado, no Itamaratí, pelo ministro José Carlos de Macedo Soares, das Relações Exteriores, e pelo Embaixador dos Estados Unidos, sr. James Clement Dunn.

A par da grande economia que representa o pagamento em cruzeiros, o acôrdo concluido pelo novo Chanceler brasileiro estabelece, ainda, que 76% da quantia empregada em pagamento serão em seguida emprestados ao Banco Nacional de Desenvolvimento Econômico, e os 24% restantes o govêrno americano os utilizará em despesas no Brasil.

PRESENÇA

Ao ato da assinatura do acôrdo, assistiram o Ministro da Fazenda, o Secretário Geral do Itamarati, o Chefe da Missão Diplomática do Brasil em Washington, o Presidente da COFAP, o Presidente, o Superintendente e o Diretor do Banco Nacional do Desenvolvimento Econômico, membros do Subcomitê de Agricultura da Câmara dos Deputados dos EE. UU.

Discurso do Chanceler

Em seguida à assinatura, o embaixador José Carlos de Macedo Soares, lembrando a tradicional amizade entre as duas nações e o significado do ato, pronunciou as seguintes palavras:

"Constitui para mim grande satisfação ter firmado êste Acôrdo com o govêrno dos Estados Unidos da América como primeiro ato de minha administração, ao regressar ao Itamarati após 19 anos.

Longa preparação

"Este instrumento foi produto de longa e paciente elaboração pelos órgãos competentes dos dois Governos. Graças à íntima cooperação entre o Itamarati e o Ministério da Fazenda e o Banco Nacional do Desenvolvimento Econômico pudemos chegar hoje a êsse feliz resultado. O alcance da operação consubstanciada neste Acôrdo foi sentido pelos ministros Gudia, Whitaker e Mário Câmara que tudo fizeram para dar ao meu predecessor, o embaixador Raul Fernandes, os elementos necessários à sua conclusão.

Pagamento em cruzeiros

"A venda dos produtos agrícolas com o pagamento em moeda local transforma uma operação comercial comum numa iniciativa de grande alcance econômico, pois uma parte substancial dos recursos criados pela operação serão cedidos por empréstimo ao Banco Nacional de Desenvolvimento Econômico a fim de incrementar os seus programas de indiscutível significação para o progresso do país. Por esta fórmula feliz obtem o Govêrno brasileiro recursos em cruzeiros não inflacionários para complementar investimentos feitos com utilização de equipamentos pagos em moeda estrangeira. Nesses entido pode-se considerar esta operação como um dos aspectos da nova fase de cooperação iniciada com o estabelecimento da Comissão Mista Brasil-Estados Unidos, criada aqui neste Ministério por notas trocadas pelo embaixador Raul Fernandes com um dos predecessores de V. Exa., embaixador Herschel Johnson.

A compra

"No tocante ao ítem principal da operação abrangida pelo Acôrdo ora assinado, o Govêrno brasileiro adquire ao Govêrno dos Estados Unidos da América 500 mil toneladas de trigo e quantidades menores de outros produtos agrícolas no valor de 41 milhões de dólares, contra pagamento em cruzeiros. Dessa quantia, 76% serão emprestados ao Banco Nacional do Desenvolvimento Econômico e 24% serão utilizados pelo Govêrno dos Estados Unidos da América para despesas no Brasil. O trigo adquirido visa a suplementar o abastecimento nacional, depois de levados em conta a produção brasileira e os suprimentos negociados com a Argentina e o Uruguai, tradicionais abastecedores do Brasil.

Contrato complementar

"Procurou-se evitar com o maior cuidado que esta operação viesse a afetar as correntes normais de comércio. Acredita, portanto, o Govêrno brasileiro que, em operações semelhantes, negociadas com outros Govêrnos, seja demonstrado o mesmo cuidado para que a disposição de excedentes agrícolas não venha a afetar o comércio internacional.

"Este instrumento deverá ser completado por um contrato de empréstimo entre o Export Import Bank, de Washington, e o Banco Nacional do Desenvolvimento Econômico. As cláusulas fundamentais dêsse Instrumento já se acham incorporadas ao presente Acôrdo, de modo que é justo esperar que tal documento se ultime sem mais demora.

Agradecimentos

"Desejo, nessa oportunidade, Senhor Embaixador, transmitir a Vossa Excelência e aos seus dignos auxiliares os nossos sinceros agradecimentos pela maneira franca e cordial com que discutiram êste Acôrdo com os representantes brasileiros, demonstrando a todo momento a justa compreensão dos problemas em jôgo, de modo a encontrar sempre uma solução compatível com o alto espírito de amizade que preside às relações entre os nossos dois países".

Discurso de Dunn

Em resposta, o Embaixador James Clement Dunn disse da satisfação com que o Govêrno e o povo dos Estados Unidos firmavam aquêle ato que, a seu vêr, assinalava o início de nova fase nas relações entre os dois países. Acrescentou que o Govêrno norte-americano via com grande interêsse os acordos que se relacionam com o desenvolvimento econômico do Brasil.

O coronel Saddock demite-se do Corpo de Bombeiros

O coronel Saddock de Sá, Comandante do Corpo de Bombeiros, solicitou ontem, em carta ao Ministro da Justiça, a sua demissão, "em caráter irrevogável", do cargo que exerce.

Nessa carta, o coronel Saddock informa que aguardará no seu posto o substituto, fazendo-o "com a dedicação e lealdade com que sempre pautou a sua vida".

A CARTA

Esta é a carta em que o coronel Saddock de Sá apresenta pedido de demissão do comando do Corpo de Bombeiros:

"Excelentíssimo Senhor Ministro, Tenho a honra de solicitar a V. Exa. a minha exoneração, em caráter irrevogável, do cargo de Comandante do Corpo de Bombeiros do Distrito Federal, para o qual fui nomeado por Decreto de 30 de março de 1951.

"Aguardarei, Excelentíssimo Senhor Ministro, no meu pôsto, o meu substituto que V. Exa. houver por bem nomear e o farei com a dedicação e lealdade com que sempre pautei a minha vida.

"Aproveito a oportunidade para renovar a V. Exa. os protestos de minha perfeita estima e distinta consideração".

Prêso também (em casa) o general Tasso Tinôco

O general Tasso Tinoco — que esboçou em São Paulo uma reação ao movimento legalista de 11 de novembro — apresentou-se ontem ao Ministro da Guerra, que o mandou recolher-se à sua residência, a exemplo do que já fizeram os generais Fiuza de Castro e Delso Mendes da Fonseca, ficando à disposição do Chefe do Exército.

O coronel Sizeno Sarmento, que servia no Estado Maior da Zona Militar Leste, está sendo chamado para comparecer ao Quartel General daquela Zona, sob pena de, decorrido o prazo de oito dias, ser considerado desertor. O coronel Sizeno está desaparecido desde a madrugada de 11 de novembro.

ADJUNTO DA CASA MILITAR

O presidente Nereu Ramos nomeou, ontem, o tenente-coronel Eduardo Confúcio da Cunha Bastos para exercer o cargo de adjunto do Gabinete Militar da Presidência da República.

Calma a Zona Militar do Norte

O Chefe de Polícia recebeu do Comandante da Zona Militar do Norte, o seguinte radiograma:

"General Magessi Pereira — Departamento Federal de Segurança Pública, Rio, *Urgente* — Do Recife, 14-11-955.

Afirmo são absolutamente destituídas fundamente quaisquer notícias perturbação ordem ponto território Zona Militar do Norte. as. general Sousa Dantas".

Confiança externa no Brasil

Documentando a confiança internacional no Govêrno instalado a 11 de novembro, as cotações do café brasileiro prosseguiram, ontem, em sua ascensão na Bolsa de Nova York, sendo registradas altas de 30 a 47 pontos na abertura e de 30 a 82 pontos no fechamento do mercado.

Por outro lado, ainda a confirmar essa confiança, as cotações do dólar e da libra esterlina mantêm-se pràticamente inalteradas. Ontem, o dólar foi adquirido entre Cr$ 66,00 e Cr$ 66,50, e vendido a Cr$ 68,00 e Cr$ 68,50. A libra foi comprada a Cr$ .. 180,00 e vendida a Cr$ 186,00.

Não houve corrida

Outro fato demonstrativo da aceitação pública do novo Govêrno é a inexistência da temida "corrida" aos bancos, para evitar a qual, fôra decretado feriado bancário o período de 11 a 14 de novembro. Reabertos, ontem, os bancos, tiveram um movimento normal e tranquilo durante todo o seu expediente.

No Banco do Brasil M. Brant

O sr. Mário Brant foi nomeado, ontem, Presidente do Banco do Brasil, em substituição ao sr. Artur Santos, que, há pouco mais de um mês, assumira o cargo deixado vago pelo sr. Alcides Vidigal. O sr. Mário Brant era, até ontem, o Diretor da Carteira de Redescontos.

Ainda na pasta da Fazenda, o presidente Nereu Ramos assinou decreto, nomeando o sr. Pedro Teixeira Soares Júnior para o cargo de Procurador Geral da Fazenda.

Resultados finais (e oficiais) do pleito no Distrito

Os resultados oficiais da seleições no Distrito Federal, já enviados ao Tribunal Superior Eleitoral pelo desembargador Eurico Paixão, Presidente do Tribunal Regional do Distrito, informam que votaram 693.336 eleitores nas 2.519 seções (das quais 12 foram apuradas pelo TRE e uma não o foi por falta de documentos do ato eleitoral), sendo interpostos 73 recursos.

A preferência do eleitorado, já divulgada anteriormente, foi distribuida do seguinte modo: Para Presidente: Ademar — 266.289; Juscelino — 199.520; Juarez — 174.804; Plínio — 35.495. (5.841 em branco e 11.387 nulos). Para Vice: Milton — 303.405; Jango — 282.335; Danton — 81.943. (15.964 em branco e 9.689 nulas).

PRAZO PRORROGADO

O ministro Luís Gallotti, Presidente do TSE, enviou telegrama aos TRE da Bahia, do Rio Grande do Norte, do Maranhão, e da Paraíba, comunicando ter o Tribunal Superior concedido a prorrogação pedida para o prazo de apuração das eleições presidenciais: 10 dias para os dois primeiros e 15 para os últimos. A todos, o ministro Gallotti renovou, em nome do TSE, o apêlo para que realizem duas ou mais sessões diárias, de modo a acelerar o trabalho da apuração.

No Maranhão

Ao Tribunal Regional do Maranhão, o ministro Gallotti recomendou, ainda, que sejam remetidos os resultados e documentos relativos à apuração dos municípios em que já se realizaram as eleições, assim que estejam concluidos seus respectivos trabalhos.

A parte referente aos municípios em que ainda não se realizou o pleito deverá ser remetida mais tarde ao Tribunal Superior.

Apela para Alim o presidente

O presidente Nereu Ramos solicitou ao sr. Alim Pedro, ontem, que o prefeito demissionário permaneça no cargo até que possa ser dada solução ao seu pedido de exoneração.

Antes de avistar-se com o Presidente da República no Catete, o sr. Alim Pedro, embora não tivesse voltado ao Palácio Guanabara, despachou em sua residência o expediente da Prefeitura, sancionando um projeto da Câmara dos Vereadores e assinando duas mensagens ao Legislativo da cidade.

Professôres de ensino supletivo

Mais 146 vagas de professor supletivo da Prefeitura estão criadas, desde ontem, com a sanção, aposta pelo Prefeito, ao projeto de lei da Câmara dos Vereadores que fixou em 596 o número de cargos do quadro em que se inclui o pessoal em questão.

As vagas abertas serão preenchidas pelos professores aprovados em concurso.

Dulles: 'reveladora para nós a Reunião' (Genebra)

GENEBRA, 16 — (AFP-DC) — "Parto após três semanas de trabalho intenso e cheias de interêsse. Se tivesse que descrever a Conferência resumidamente, diria apenas que foi muito reveladora para nós".

Com essas breves palavras o sr. Foster Dulles embarcou às 20,20 horas no avião "Combine", do presidente Eisenhower, no Aeropôrto de Cointrin, marcando o epilogo da Conferência de Genebra, terminado numa espécie de impasse, considerado entretanto pelas partes como possível de desaparecer em breve.

APENAS ESTUDO

O sr. Antoine Pinay, em seu discurso final na Conferência de Genebra, declarou que "se ela não permitiu chegar a qualquer conclusão sôbre qualquer dos pontos abordados, deu pelo menos aos ministros que os estudaram a oportunidade de definir com clareza as respectivas posições".

Pinay historia

Pinay lembrou, em seguida, os princípios que guiaram a delegação francesa nestas últimas semanas. "Para que a segurança seja real e duradoura, declarou o ministro, propuzemos baseá-la sôbre a reunificação da Alemanha e sôbre garantias físicas e militares recíprocas.

No tocante ao desarmamento, achamos que só poderia ser, também, real e duradouro, se garantido por contrôles eficazes.

Finalmente, a melhora dos contatos entre o leste e o oeste só poderia ser permanentes e acarretasse a supressão dos obstáculos ao mútuo conhecimento dos indivíduos e à livre circulação das idéias.

Em todos esses domínios, sob a condição de que, do ponto de partida, se encontre pelo menos o princípio concreto de uma solução, achamos que as soluções progressivas são as únicas realistas".

Desacôrdo final

A reunião entrou em desacôrdo completo em seu final, sôbre os três pontos da ordem do dia — Segurança Européia e Alemanha; Desarmamento e Desenvolvimento dos contatos entre o Leste e o Oeste. Dezesseis sessões foram consagradas ao estudo dêsses problemas.

PONTO UM — Segurança Européia e Alemanha. — A metade das sessões foi dedicada aos problemas da reunificação da Alemanha e segurança européia. Foi, sem dúvida, sôbre êsse ponto que a Conferência se apresentou mais negativa. A delegação soviética apresentou um dilúvio de propostas, projetos e sugestões, exatamente 7, versando tanto sôbre os dois problemas como sôbre um tratado entre a NATO e a Organização do Tratado de Varsóvia. As delegações ocidentais se limitaram a apresentar desde o primeiro dia um memorando sôbre a segurança européia assim como o chamado Plano Eden revisado concernente à eleições livres em tôda a Alemanha. Depois fizeram uma proposta nos têrmos da qual as eleições na Alemanha deveriam realizar-se em setembro de 1956, de conformidade aliás com o Plano Eden revisado.

As discussões se reduziram essencialmente aos argumentos seguintes:

1) os ocidentais acham que não havia razão para se assinar um documento concernente à segurança se no mesmo tempo não se fizesse um acôrdo sôbre a reunificação da Alemanha;

2) a União Soviética acha, de uma parte, que o problema da reunificação da Alemanha ainda não amadureceu, e, de outra parte, que essa questão deve de qualquer maneira ser resolvida pelos próprios almães. Considera, portanto, que se podia fàcilmente chegar a acôrdo sôbre os termos de um tratado de segurança européia, mesmo provisório, e, na falta dêsse tratado, sugeria um acôrdo em que todos se comprometessem a não recorrer às armas, especialmente entre a NATO e o Tratado de Varsóvia. Quase que se chegou a uma solução a êsse respeito, mas o acôrdo não pôde ser concretizado. No fundo, Molotov está intimamente convicto (e o afirmou várias vêzes) de que as potências ocidentais desejam a reunificação da Alemanha sob condição de que tôda a Alemanha dê sua adesão à Organização Atlântica.

De outro lado, afirmou Molotov que a URSS não podia abandonar as conquistas sociais que, segundo êle, o regime comunista permitiu realizar na Alemanha Oriental. As potências ocidentais, de seu lado, estão convictas de que a União Soviética não deseja a reunificação, salvo se tôda a Alemanha se fizer comunista.

Durante o longo debate, as teses colidiram. Durante um dos intervalos da Conferência, Molotov foi a Moscou e, na volta, rejeitou categòricamente tôdas as propostas ocidentais. Nunca, desde o começo da Conferência, o famoso "Espírito de Genebra" surgiu... Na mesma sessão em que Molotov rejeitou tudo, Pinay, respondendo a certa inquietação do colega russo, disse que os ocidentais davam tôdas as garantias exigidas pela URSS.

Até o fim, as posições se mantiveram sem alteração.

Em definitivo, apesar de estarem uniformes os pontos de vista sôbre a segurança européia, nenhum acôrdo se fêz sôbre o problema alemão.

Ponto Dois — O Desarmamento — Três sessões foram consagradas ao desarmamento. Os Quatro resurgiram a velha querela sôbre a importância relativa ao contrôle e do desarmamento pròpriamente dito.

Os três ministros ocidentais apresentaram um projeto de "declaração das quatros potências". Foi inicialmente a proposta Eisenhower concernente à permuta de informações militares e inspeções mútuas URSS-Estados Unidos, ampliadas para os Quatro. Juntamente com a proposta Bulganin sôbre o contrôle terrestre nos pontos estratégicos e a proposta Eden sugerindo a criação de uma zona de contrôle experimental, e, enfim, a do presidente Faure sôbre o contrôle financeiro do desarmamento e a utilização para fins pacíficos dos recursos tornados disponíveis. A união dessas quatro propostas fêz o projeto de declaração dos Quatro apresentado pelos ocidentais.

Molotov, de sua parte, insistiu sôbre seu memorando de redução dos efetivos, interdição, a tempo, utilização da arma nuclear e termonuclear e cessação das experiências atômicas, tudo isso sob contrôle internacional.

A discussão se empenhou sôbre essas bases e foi árdua. As acusações mútuas sucederam-se. Chegou a haver ameaças de "entrevero". No fim tudo voltou à calma, e os Quatro terminaram o estudo do desarmamento com uma nota otimista. Na última hora Molotov propôs um texto registrando os pontos de acôrdo entre os Quatro e sugerindo o estudo das propostas de julho. Esse texto nem pôde chegar a ser objeto de uma discussão em sessão.

Assim, também, sôbre o desarmamento o desacordo foi completo.

PONTO TRÊS — Desenvolvimento dos contatos Leste-Oeste. — Foi tão negativa quanto a dos outros, a discussão sôbre êsse ponto. Esperava-se todavia que pelo menos nesse ponto os Quatro entrassem em acôrdo no tocante às medidas para suprimir as barreiras que entravam as relações Leste-Oeste no plano comercial e no domínio cultural. Propostas foram apresentadas pelos ocidentais. Molotov apresentou seu texto, constando de 17 pontos, mas que não oferecia base para acôrdo, pois envolvia "censura" às ligações aéreas diretas. Isto quanto ao aspeto cultural em que a URSS não admite permuta de livros atacando o regime instaurado no seu seio. Quanto às permutas comerciais, achava que cabia aos países ocidentais tomarem a iniciativa de vender à Russia ou comprar-lhe coisas. Além do mais, a proposta soviética tinha base política. Em alguns pontos os dois grupos concordavam. Assim, resolveu-se confiar a técnicos o exame. Dez dias discutiram os técnicos. Sem resultado. A URSS parecia não querer medidas práticas comuns adotadas pela Conferência, preferindo acordos bilaterais fora da Conferência. No referente ao comércio exigiam a supressão dos embargos sôbre exportação de produtos estratégicos.

Anteontem, os Ministros se reuniram para constatar o desacordo dos técnicos. Uma tentativa de salvamento foi feita pelo francês Pinay, apresentando um projeto de declaração dos Quatro estabelecendo um acôrdo sôbre princípios gerais, a adoção de medidas práticas e concretas nos aspectos cultural e comercial. Uma contraproposta de Molotov retomou os princípios gerais de Pinay, mas acrescentando que para os detalhes de aplicação convinha recorrer "a acôrdos bilaterais e multilaterais". Mas tudo fora da Conferência.

Era assim também completo o desacordo. Todavia, os Quatro acham que êsse fracasso não impediria que as permutas atuais continuem e se desenvolvam.

E assim terminou a Conferência de Genebra.

Demissão de Aramis, mautenção de Raimundo Brito

O presidente Nereu Ramos aceitou ontem, o pedido de demissão do sr. Aramis Ataíde do Ministério da Saúde, desconhecendo-se, até o momento, qual será o seu substituto na pasta.

Por outro lado, o Presidente da República rejeitou o pedido de demissão do sr. Raimundo Brito, presidente do IPASE, mantendo-o no cargo.

A Marinha ocupa a CGT (Argentina) sem resistência

BUENOS AIRES, 16 — (AFP-DC) — Um destacamento da Marinha ocupou hoje (sem encontrar qualquer resistência), a sede da Confederação Geral dos Trabalhadores (CGT), cujos dirigentes esta madrugada enviaram ao Govêrno "propostas oficiosas" visando a uma solução "satisfatória" para a greve geral que entrou hoje em seu segundo dia de fracasso.

Por outro lado, ontem à noite, o general Pedro Aramburu, Chefe do Govêrno Provisório, presidiu a uma reunião (cujo resultado é desconhecido, e em que se presume tenha sido tratada a situação criada com a greve geral), à qual participaram os Ministros dos Transportes, do Interior e do Trabalho, além do Diretor Geral da Segurança e do Chefe de Polícia.

VOLTA À NORMALIDADE

Hoje de manhã a normalidade tendia a efetivar-se nalguns estabelecimentos onde na véspera registrara-se uma paralisação absoluta. No importante estabelecimento metalúrgico de "Tamet", situado em Avelaneda, onde trabalham 1.150 operários, hoje haviam comparecido 663. Nas cervejarias do Sul também foi elevado o comparecimento de operários.

Enquanto isso, fôrças do Exército patrulham as ruas e adjacências dos grandes estabelecimentos e montam guarda nas proximidades das estações ferroviárias, a fim de evitar desmandos de alguns grupos que queiram fazer pressão sôbre os operários que comparecem ao trabalho.

Garantia aos operários

De sua parte, os a[illegible] aéreas sobrevoam os principais centros operários, lançando boletins onde convidam os trabalhadores a comparecer ao serviço, sob a garantia das fôrças armadas.

No resto do país, de acôrdo com as primeiras informações obtidas nas primeiras horas de hoje, o trabalho se desenrola normalmente

Patrulhas nas ruas

Nas zonas industriais nos arredores de Buenos Aires carros-metralhadoras patrulham as ruas, mas nenhum incidente foi registrado até agora.

Aliás, a palavra de ordem da CGT é que os trabalhadores devem permanecer em suas casas e não se entregarem a nenhuma manifestação.

Novo ministro

Prestou juramento numa cerimônia singela, presidida pelo general Aramburu, o novo Ministro do Trabalho e Previdência, dr. Raul Mignone.

O dr. Raul Mignone, que pertenceu durante vários anos à "Repartição Internacional do Trabalho" atendendo às relações desta instituição com os países ibero-americanos. Delegado em várias assembléias, desempenhou também cargos diplomáticos e já foi encarregado de negócios da Argentina no Brasil.

CONCLUSÕES DA 1.ª PÁGINA

Lott convocou . . .

Falcão, Vitor Issler, Barros Carvalho, Rubens Berardo, Souto Maior, Gomes de Sá, Ari Pitombo, Daniel Dipp, Alvaro Melo. Além de outros.

Felinto discursa

Em nome de seus colegas do PSD, o senador Felinto Muller saudou o general Lott, relembrando os momentos de angústia que viveu a nação e quando a atuação do general Lott, defendendo as aspirações do povo, fizeram-no engrandecer na admiração, na estima e no aprêço de todos os brasileiros. Naquela emergência — frisou o representante de Mato Grosso — o PSD estava ao seu lado, dando todo o apoio, porque sempre viu em V. Exa. a salvaguarda das instituições".

Terminou o orador desejando saúde ao general Lott, "para que possa continuar prestando os relevantes serviços de que é capaz pelo seu patriotismo e coragem à pátria brasileira".

Falaram, ainda, os deputados Fernando Ferrari e Ivete Vargas; o primeiro, em nome de sua bancada e o segundo em nome da mulher brasileira.

Lott agradece

Agradecendo a saudação dos parlamentares, disse o ministro Lott, entre outras coisas: "Nada mereço. A mim nada devem. A única coisa que fiz foi polarizar a vontade do Exército, de parte da Aeronáutica e da Marinha que não se conformavam que as armas que lhe foram confiadas fôssem usadas para evitar que cidadãos eleitos nas urnas fôssem distituídos de seus direitos, antes do pronunciamento da Justiça Federal".

Depois de historiar os acontecimentos, concluiu o Ministro da Guerra: — "Sempre me abstive de envolver em competições político-partidárias. Mas fui forçado a tomar uma atitude".

A maioria absoluta

O ministro Lott aconselhou, em seguida, não como titular da Guerra, mas como cidadão experiente, que os parlamentares procurassem adotar, para o próximo pleito presidencial, o critério da maioria absoluta a fim de evitar as dissenções que abalaram o país. Terminou agradecendo os votos de felicitações dos representantes do povo.

Homenagem dos generais

As 16 horas, no salão nobre do Palácio do Exército, reuniram-se todos os generais em serviço nesta Guarnição e os de passagem por esta capital para apresentar cumprimentos ao aniversariante. A esta homenagem se associaram camaradas da Aeronáutica e da Marinha, políticos, jornalistas, membros da Justiça Militar do Parlamento e da Justiça Comum, além de pessoas do povo.

O discurso de Lott

Éste foi o discurso com que o general Lott se dirigiu aos seus companheiros de Fôrças Armadas:

"Exmo. Sr. Ministro da Aeronáutica, Exmos. srs. representantes do povo, Exmo. sr. Chefe do Estado-Maior das Fôrças Amradas, Meus prezados camaradas da Aeronáutica e do Exército aqui presentes, meus prezados amigos.

"Recebo esta demonstração de camaradagem e estima como um sinal da união que deve existir entre todos aquêles que servem ao Brasil, não só no seio das Fôrças Armadas como também na amplitude do Território Nacional. Acabamos de atravessar uma fase crítica da vida política brasileira, fomos forçados por dever do cargo que exercíamos e por sentir que êsse era o anseio dos nossos camaradas e de uma parte do povo brasileiro, a tomar decisões que nos forçaram, inicialmente, a desrespeitar dispositivos legais e a nos lançarmos contra a autoridade constituída.

Luta para decidir

"Fizê-mo-lo depois de longa luta em que pesamos os prós e contras das decisões que poderíamos ter tomado. Aquêles que intencionalmente procuravam deturpar as palavras do nosso prezado amigo e camarada, o finado gen. Canrobert Pereira da Costa, dando-lhe interpretação outra que êle desejava dar quando, fazendo uma análise retrospectiva de fatos da nossa história, acentuou que multas vêzes nós militares eramos forçados a lutar durante longo tempo, em momentos, em horas angustiosas, para saber qual nosso dever, para onde deveríamos nos orientar.

Luta igual

"Esta mesma luta que êle tão bem traçou com suas palavras, eu a tive na madrugada de 11 último. Entre a necessidade de desrespeitar dispositivos legais e me rebelar contra o cidadão que temporàriamente exercia a magistratura suprema do país e, de outro lado, o de permitir, mantendo-me submisso a decisões nessa autoridade, que no futuro, mais ou menos próximo, as próprias instituições fôssem golpeadas fundamente e talvez destruídas, eu preferi inicialmente transpor o limite da legalidade, mas desta vez de uma legalidade em que o Congresso Nacional, se manifestando duma maneira pronunciada, mostrou que nós estavamos segundo a orientação do povo brasileiro.

Missão dos militares

"Nós militares não podemos ser outra coisa senão servidores do povo brasileiro. Se assim não o fôssemos, seriamos criminosos, porque êsse poder de que dispomos não é nosso, mas dos nossos concidadãos.

Paz e união

"Nestas condições, passada esta crise, eu faço votos para que cada um de nós, no que estiver ao seu alcance, se esforce para que as mágoas originadas dêsse período em que estivemos temporàriamente em campos opostos sejam esquecidas e que nos congreguemos novamente, tendo como orientação para nossas atividades os altos destinos da nossa pátria. O Brasil é um país cujo futuro é dos mais promissores. A sua grandeza territorial, a sua crescente população colocam-nos entre os maiores do nosso globo terrestre.

Capacidade de sofrer

"A capacidade de sofrer do seu povo que é exemplar, colocam-no também entre aquêles em que os cidadãos são capazes de melhor compreender a necessidade de tudo suportarem para que a pátria possa atravessar dias difíceis sem se esfacelar.

"O que vimos realizando em vários setores de atividades, nos últimos tempos, é uma demonstração da capacidade de realização dos nossos concidadãos e da capacidade de direção dos responsáveis pelos destinos de nossa comunidade.

Missão dos que dirigem

"Infelizmente, como sói acontecer em tôdas as nações do mundo, uma crise de crescimento dá lugar fatalmente a tensões pronunciadas, a desorientações, agitações, incompreensões e, consequentemente, há crises em que a nacionalidade tem dúvidas a respeito dos rumos a seguir. Cabe àqueles a que a confiança dos seus concidadãos ou a confiança das autoridades máximas do país delegou uma parcela do poder tudo envidarem para procurar auscultar quais são os graves interêsses do nosso povo e, sem temor, sem tibieza, sem ambição, caminhar nessa direção, para procurar atingir essa meta, que é a meta do bem-estar e felicidade do nosso povo.

Agradecimentos

"Agradeço aos prezados amigos aqui presentes esta demonstração de amisade e estima e agradeço aos camaradas do Exército, da Marinha e da Aeronáutica que não trepidaram em seguir-nos quando parecíamos estar fora do campo legal, a demonstração de confiança que nos deram e que constitui para o povo brasileiro um penhor de que suas Fôrças Armadas estão unidas, unidas sim, mas para servir à República. Meus senhores, muito obrigado".

Discurso de Anor

Este discurso, o Ministro da Guerra o fez respondendo à saudação que, em nome das Fôrças Armadas, lhe fizera o general Anor Teixeira dos Santos. Esta é a íntegra do discurso do Chefe do Estado Maior das Fôrças Armadas:

"Exmo. sr. general de Exército Henrique Lott:

"A oficialidade da guarnição do Rio de Janeiro aqui representada, vem, neste momento, trazer a V. Exa. as suas cordiais felicitações ao ensejo de sua data natalícia, que hoje transcorre. Vencida a natural modéstia de V. Exa., foi possível obtermos permissão para virmos aqui prestar esta homenagem ao ilustre chefe do Exército.

Tradição de Lott

"De há muito, Exmo. sr. general Lott, aprendemos a ver em V. Exa., o modêlo perfeito do soldado que consagrou tôda a sua vida ao trabalho do Exército e do País e que fez da sua profissão verdadeiro sacerdócio.

"Disciplinado e disciplinador, intransigente no que diz respeito ao cumprimento do dever militar, soube V. Exa. criar em tôrno de si uma grande atmosfera, um grande círculo de admiração e de respeito. Um círculo também de estima, porque a austeridade de sua conduta não impediu que sempre manifestasse o maior interêsse, a maior solicitude pelos interêsses de seus subordinados.

Modêlo e exemplo

"A sua vida de oficial, desde o início de sua carreira militar, quando, ao sair da Escola do Realengo, foi, a pedido, iniciar suas atividades de oficial numa unidade empenhada em operação de guerra, nos sertões do Paraná, até hoje, no mais alto cargo, foi sempre um modêlo e um exemplo para nós todos. As numerosas comissões que desempenhou, no Interior e no Exterior, comissões de comando, de administração, comissões técnicas, comissões junto a representantes diplomáticos no Exterior, a tôdas elas deu V. Exa. um brilhante e exemplar cumprimento.

Ação enérgica

"O círculo de admiradores de V. Exa. ampliou-se nos últimos dias consideravelmente, quando V. Exa., com energia, decisão e patriotismo, num momento delicado da vida nacional, para salvaguardar os princípios da autoridade e da disciplina gravemente ameaçados, restituiu ao País o ambiente de tranquilidade que hoje respiramos e que esperamos seja muito duradouro.

Objetivo da reunião

"Por essas razões, a reunião que hoje aqui se realiza não constitui somente um ato de praxe, como é usual, para trazer ao chefe comemorações de certos dias do ano. Ela representa as nossas homenagens e nossa sincera gratidão ao camarada e chefe ilustre, cuja atuação desejamos que ainda se desenvolva por largo espaço de tempo para o bem do nosso Exército e de nossa Pátria, e, ao terminar essa saudação, peço vênia a V. Exa. para torná-las extensivas às pessoas de vossa exma. família".

Lott recusou . .

e militares que desejavam a qualquer preço obstar o livre pronunciamento da Justiça Eleitoral e o acatamento às suas decisões, quaisquer que fossem, e sim, incluido, a meu pezar, ao lado de tais elementos. Estas razões e mais as medidas tomadas no dia 11 pelo tenente brigadeiro Eduardo Gomes me conduziram a mencionar o seu nome ontem, entre os que, a meu vêr, vinham articulando uma ação contra o regime. Entretanto a veemência com que, ainda na noite de ontem, o ex-ministro da Aeronáutica, ao telefone, manifestou-me a sua oposição a que eu pudesse julgá-lo capaz de estar entre os que orientavam a conspiração contra o regime constitucional, conduz-me a admitir a possibilidade de eu haver incorrido em êrro no julgamento que eu externei. Desejo mesmo, com toda franqueza, que os fatos venham a evidenciar o meu erro, dada a estima que sempre dediquei àquele camarada".

Atividades do Brigadeiro

O brigadeiro Eduardo Gomes visitou ontem alguns companheiros da Aeronáutica, tendo inclusive se dirigido à Vila Militar, onde visitou oficiais detidos na madrugada de 11 e posteriormente por participação na conspiração golpista.

Alencastro . . .

UMA DOENÇA DE TODOS

O sr Álvaro Dias — que falou da tribuna da Câmara Municipal — disse estar escudado, para fazer a declaração acima, em informações que, oportunamente, dará ao conhecimento público daquela mesma tribuna, denunciando os médicos que atestaram a falsa doença não só perante a Academia de Medicina mas perante todos os organismos médicos do país. A doença real do sr. Café Filho, acrescentou, é aquela que todos os brasileiros, na sua idade e nas suas condições de vida, apresentam. Os médicos do atestado falso, adiantou se mostraram pressurosos em prestar uma suposta assitência médica.

O VERDADEIRO MAL

"O sr. Café Filho, concluiu, não foi acometido de nenhum mal súbito naquele momento. Êle foi, apenas, solidário com os golpistas. Peço a Deus que proteja o general Lott porque assim estará protegendo o Brasil".

HOMENAGEM A LOTT

Os dois vereadores acima, bem como diversos outros, falaram durante a sessão da C mara, em virtude de ter sido a primeira parte do expediente dedicado a homenagem ao general Teixeira Lott, em virtude do transcurso do seu aniversário natalício.

Agitada a sessão da Câmara ontem por três incidentes

Abandonando, intempestivamente, a presidência dos trabalhos, na sessão de ontem da Câmara, o general Flores da Cunha se precipitou na direção do plenário, para se bater com tôda a bancada udenista e, em especial, com o deputado Mario Martins, que ameaçara de "reagir fisicamente", se o general cumprisse sua promessa de fazer retirar do recinto um deputado udenista que perturbava a boa ordem dos trabalhos.

Antes deste, já dois incidentes haviam caracterizado como excepcionalmente agitada a sessão, em nenhum momento se verificando ordem absoluta no plenário e, pelo contrário bastante uma simples questão de ordem, mal colocada, para gerar tumulto, insultos e levar os parlamentares à iminência de desforços físicos.

RETIRADA DE DEPUTADOS

A certa altura da sessão, após os dois outros incidentes, o deputado José Fragelli, udenista de Mato Grosso, levantou questão de ordem para saber se, de fato, o presidente da Mesa havia determinado ao Chefe de Segurança da Casa que o retirasse do recinto.

Em resposta, o sr Flores da Cunha declara que não dera tal ordem; mas o faria se aquêle representante insistisse em continuar a perturbar a ordem dos trabalhos, pois isto lhe assegurava o Regimento Interno.

Novos e violentos protestos da bancada a minoria:

— "Não pode! Leia o Regimento! É uma violência!

— "Pode. Está escrito no Regimento" — retrucavam os deputados da maioria, estabelecendo-se, com a troca de apartes, um indiscritível tumulto que não era abafado nem pelos tímpanos da Mesa.

Prometem reagir

Na bancada udenista, o deputado Mário Martins consegue se apossar do microfone de apartes e, dirigindo-se, visivelmente transtornado, para o presidente da Mesa, declarou, com o apoio de seu colegas:

— "Se V. Exa., violentando o Regimento, tentar expulsar-nos do plenário ou mandar fazê-lo, reagiremos fisicamente!".

O deputado Flores da Cunha levanta-se, visivelmente irritado e pede para ser substituido na presidência. Antes mesmo que chegasse à cadeira presidencial o segundo secretário, deputado Benjamin Farah, o parlamentar gaucho abandona a Mesa e encaminha-se para a escada que dá acesso ao plenário.

Mostrava-se disposto a tomar um desforço físico com o deputado Mário Martins. O tumulto no plenário era indiscritível. Embora em plena sessão, deputados e jornalistas lançavam-se em direção à porta lateral a fim de impedir o choque do presidente com a bancada udenista, cujos membros, em sua maioria, também se dirigiam à saída, apressadamente.

No saguão, ocorreu o encontro, tendo interferido o filho do deputado gaucho, Antonio Flores da Cunha, que, de revolver em punho, aos gritos ameaçava atingir qualquer pessôa que se aproximasse de seu pai. Choques entre o representante da minoria e da maioria ocorreram, em grande número, naquele exíguo espaço. Trancos, empurrões e insultos misturaram-se na enorme confusão.

O incidente mais notado foi, porém, o que ocorreu entre o deputado Aliomar Baleeiro e a sra. Ivete Vargas. Aos gritos, a parlamentar paulista concitava seus colegas à reação física, quando o deputado udenista, de dedo em riste, repetiu-lhe, a seguinte advertência:

— "Cala a bôca, sua... (segue-se uma palavra impublicável).

Serenados os ânimos

Passados os primeiros momentos de confusão, foi o deputado Flores da Cunha levado novamente para a Mesa. Cinco minutos depois a sessão foi reaberta pelo próprio representante gaúcho que, mais calmo, deu conhecimento ao plenário da comunicação que recebera, naquele momento, das mãos do deputado Adauto Lúcio Cardoso, na qual o deputado Carlos Lacerda informa estar no propósito de afastar-se do país, "por tempo indeterminado", por motivos que oportunamente revelará à nação.

O primeiro incidente

O primeiro incidente ocorreu nos primeiros minutos da sessão, ainda no período das pequenas comunicações, quando o deputado Mário Martins pediu a transcrição nos Anais de uma nota do governador Jânio Quadros a respeito de sua posição em face dos últimos acontecimentos.

O representante udenista elogiava o Governador de São Paulo interferindo o deputado Arnaldo Cerdeira para declarar que havia deputados paulistas na Casa, competindo a êstes analisar os assuntos atinentes ao seu Estado. Oportunamente — acentuou o sr. Cerdeira — ocuparia a tribuna para tratar do assunto. Podia adiantar, no entanto, que o sr. Jânio Quadros falava pelos matogrossenses.

Sentindo-se ofendido com a observação, o deputado Correia da Costa, da UDN de Mato Grosso, investiu contra o líder do PSP, mas deputados e jornalistas interpuseram-se entre os preliantes, evitando a briga.

O segundo tumulto

O sr. Aarão Steinbruck levantou questão de ordem no sentido de saber se o deputado Carlos Lacerda, que se acha na Embaixada de Cuba e, portanto, em território estrangeiro, havia feito à Mesa a comunicação regimental.

Responde o presidente pela negativa, após ler o trecho do regimento que disciplina a matéria. Pede então a palavra o deputado Adauto Cardoso para contra-argumentar. Mas o microfone de apartes, colocado na "zona da minoria" não funcionava, pelo que foi feita uma enérgica reclmação à Mesa.

— "Creio que o outro microfone, como o da Presidência — retrucou o sr. Flores da Cunha, com humor — estão funcionando como o resto da República.

Afinal, o parlamentar carioca teve que ir para a "zona da maioria", cujo microfone estava em perfeita ordem. Embora constantemente aparteado, declarou que constituia uma ficção de Direito Internacional querer-se transformar o 12.º andar de um prédio da Rua Djalma Ulrich, em território estrangeiro, para cassar-se o mandato do deputado Carlos Lacerda, a quem fêz vários elogios.

Os gritos e os apartes acabaram por entusiasmar um popular que se encontrava numa das galerias. Além dos aplausos ao orador, saiu em defesa do sr. Carlos Lacerda. O plenário todo voltasse para ver o inesperado aparteante que, a custo, foi retirado por um dos policiais de serviço.

Concurso Esso de reportagem

O recebimento de reportagens que concorrerão ao "Prêmio Esso", patrocinado pela Associação Brasileira de Imprensa, encerra-se definitivamente no dia 30 de novembro, prazo também válido para a publicação de reportagens que se apresentem ao concurso, que premia (com 50 mil cruzeiros) o melhor material jornalístico editado em todo o país.

Cada jornalista pode credenciar-se ao concurso com o máximo de três reportagens, cujos comprovantes de publicação — recortes, jornais ou revistas — deverão ser enviados, em duplicata, para a Secretaria da ABI (Rua Araújo Pôrto Alegre, 71, R. J.) endereçado ao "Concurso Esso de Reportagem".

REGULAMENTO

O regulamento do concurso estipula que a concorrência se permite apenas a reportagens publicadas pela primeira vez no ano de 1955, em qualquer jornal ou revista editados no país.

E, no caso de terem sido publicados, sem assinaturas ou com pseudônimo, o diretor do respectivo órgão atestará a identidade do autor do trabalho.

CONVOCAÇÃO

A. A. A. BARROSO convoca os sócios quites para Assembléia Geral dia 19, às 15 horas, para eleição do Presidente e Vive-Presidente do biênio 1955/57.

CIRURGIA PLÁSTICA E REPARADORA
DR. IVO PITANGUY
AV. N. S. DE COPACABANA, 540 — APTO. 601
Tel. 57-6411 — Residência: 47-5683

17 de Novembro

Diário de um Repórter

CASTELLO

DIVAGAÇÕES

O sr. Cirilo Júnior, conversando ontem no gabinete do Presidente da Câmara com alguns jornalistas, logo após o incidente em que se envolveu o general Flores da Cunha, dizia que acabava de conversar com o sr. Horácio Lafer, que atribuia a culpa de tudo ao fato de não terem adotado sua candidatura à Presidência do Polácio Tiradentes, pois teria a serenidade de evitar as confusões a que se assistia.

— E eu disse ao Lafer — acrescentou o sr. Cirilo — que sua candidatura não resolveria, mas sim a minha eleição para deputado, pois, eleito, eu seria candidato à Presidência da Câmara e, o que êle não fêz, eu faria: ganhar a eleição.

FROTA AGUIAR BRILHA

Uma cena de alguns dias atrás, quando o sr. José Maria Alkmin, após o 11 de novembro, reapareceu na tribuna da Câmara, a princípio desprezado, silencioso e hierárquico e, ao ser percebido e ainda silencioso e hierártico, entusiàsticamente aplaudido pelos representantes da maioria. A essa altura, o sr. Frota Aguiar, pegando por acaso um microfone vasio, gritou:

— E' o novo sol que se alevanta.

CARDÁPIO DO "TAMÁNDARÉ" NO DIA 11 DE NOVEMBRO

O almôço do "Tamandaré" no dia 11 de novembro constava de um prato só: bacalhau com batatas. O almirante Pena Boto detesta bacalhau.

Novos horizontes se abrem para a nossa democracia

ASSEMBLÉIA FLUMINENSE

Outra moção de apoio e solidariedade ao general Teixeira Lott, foi, ontem, aprovada pela Assembléia com a assinatura de 33 deputados, sendo apresentada pelo deputado Vasconcelos Tôrres e tendo como propósito a data do aniversário do Ministro da Guerra.

"A Assembléia Legislativa do Estado do Rio de Janeiro registra a data aniversária do Exmo. sr. ministro Teixeira Lott, que hoje transcorre, reconhecendo no eminente titular o guardião legítimo da nossa Carta Constitucional e a condestável do regime que, ao lado dos seus comandados, soube interpretar fielmente o sentimento da maioria do povo brasileiro, com a digna atitude tomada à 11 de novembro último".

DEBATES

Por outro, líder udenista, sr. Saramago Pinheiro, apresentou um requerimento pretendendo a transcrição nos anais do discurso proferido pelo deputado Carlos Luz, na Câmara dos Deputados. Os srs. Fausto de Faria, Adolfo Oliveira e Simão Mansur, ao mesmo tempo que apoiaram a proposição do seu líder, combateram a que foi apresentada pelo sr. Vasconcelos Tôrres, declarando o primeiro que o general Lott se colocara contra as instituições e o segundo que o mesmo estava tentando dividir as Fôrças Armadas.

DIVERSOS

Falaram, ontem, nas pequenas comunicações, os seguintes deputados: o sr. Hipólito Pôrto, para comunicar que a Prefeitura de Rio Bonito havia pôsto à disposição do Govêrno Estadual, um terreno para a construção de um Grupo Escolar; o sr. Aécio Nancia, que reclamou providência no sentido de coibir o abuso da fumaça dos ônibus em São Gonçalo, considerado como causadora do câncer; o sr. José Bernardo, que deu conhecimento de um memorial dos desapejados de Xerem, que se encontra no município de Casimiro de Abreu; e o sr. Simão Mansur, para justificar um requerimento de congratulações com o sr. Romeiro Neto, Secretário do Interior e Justiça, por motivo da passagem do seu aniversário.

JUROS

Na ordem do dia, foi aprovado, em discussão final, o projeto n. 549, dispondo que os juros dos empréstimos rodoviários, passarão a ser pagos por semestres, nos meses de janeiro e julho de cada ano.

Novos líderes no Monroe

Sob a presidência do sr. Apolônio Sales, esteve reunida, ontem, na sala dos líderes do Monroe, a bancada pessedista no Senado, a fim de designar seus dois novos vice-líderes, no impedimento dos srs. Onofre Gomes (doente) e Gilberto Mariaho (licenciado).

Após uma exposição do líder Apolônio Sales sôbre o momento político atual, resolveu a bancada indicar os srs. Filinto Muller e Paulo Fernandes para substituirem os dois senadores impedidos.

O sr. Filinto Muller, entretanto, condicionou a aceitação do cargo para depois das seguintes previdências: a) consulta ao sr. Onofre Gomes, que se encontra acamado; b) — concordância irrestrita do Diretório Nacional do Partido; c — assentimento dos senadores que não estiveram presentes à reunião.

Cotrin estranha o silêncio golpista de Eduardo Gomes

CÂMARA MUNICIPAL

"O que nos surpreende é que homens como Eduardo Gomes nunca tiveram uma palavra de condenação para homens que pelo rádio, pela imprensa e pela tribuna do Parlamento proclamaram a necessidade da derrocada da Constituição e das instituições democráticas", declarou o sr. Cotrin Neto, para mostrar a conivência do brigadeiro no golpe que se tramava para subversão da ordem no país.

Tudo indicava, acrescentou, ser verdadeira a declaração do general Lott, de que o brigadeiro Eduardo Gomes conspirou, não só pela circunstância acima apontada, como porque a declaração foi feita por um homem da responsabilidade do Ministro da Guerra. Referindo-se ao brigadeiro, o sr. Cotrin Neto ainda disse: "Era um ídolo erguido sôbre pedestal de barro que não tinha a grandeza para a atitude que o povo brasileiro dêle esperava".

NÃO É POSSIVEL...

O sr. Hélio Valcacer, comentando os últimos acontecimentos políticos, disse não ser possível que o sr. Café Filho queira "brincar de cabra-cega" com o povo brasileiro, tentando reassumir a Presidência da República para, mais uma vez, servir aos golpistas.

SUMULA DA SESSAO

Expediente: Presidência do sr. Salomão Filho

A primeira parte do expediente foi dedicada a uma homenagem ao general Lott, por motivo do seu aniversário natalício, durante a qual os dois vereadores acima fizeram as afirmações transcritas.

O sr. Frederico Trota requereu que a primeira parte do expediente fosse dedicada a homenagear o ministro da Guerra, na sua data natalícia, sendo aprovado.

O sr. Valdemar Viana falou, em nome do PRT, associando-se à homenagem.

O sr. Gladstone Chaves de Melo, da UDN, ficou contra, por se tratar de uma pessoa viva.

O sr. Alvaro Dias, pelo PSD, disse que o sr. Carlos Luz cometeu um ato atentatório à Constituição, merecendo ser destituído da função de Chefe do Govêrno.

O sr. Mourão Filho, pelo PSP, pediu que Deus protegesse o general Lott para proteger o Brasil.

Para levar os cumprimentos da Câmara ao Ministro da Guerra, foi designado uma comissão composta dos srs. Frederico Trota, Castro Menezes, Alvaro Dias, Nilo Romero, Mourão Filho, Pedro Faria, Indalecio Iglesias, João de Freitas, José Bretas, Cipriano Lima e Couto de Souza.

Na segunda parte do expediente, falou o sr. Hélio Valcacer, sôbre a anunciada exoneração do prefeito. Disse que o pedido de demissão que entregou ao presidente Nereu Ramos foi em caráter irrevogável, dadas as origens de sua ida para a Prefeitura.

O sr. Geraldo Moreira leu editorial do "Correio da Manhã", com publicado, sob o título: "Renúncia ou "Impeachment".

O sr. Levi Neves, em virtude de mais um tumulto provocado por agressão entre vereadores (Valdemar Viana x Wilson Passos) pediu que fosse retirado o policiamento interno do plenário, a fim de que os vereadores que quizessem brigar o fizessem livremente.

O sr. Levi Neves pediu, ainda, a transferência "sine-die" da homenagem já programada à memória do almirante Villaignon.

ORDEM DO DIA

Presidência do sr. Salomão Filho.

Nada chegou a ser votado, nem posto em votação, em virtude de todo o tempo destinado à Ordem do Dia ter sido consumido com discursos e questões de ordem extranhos à pauta.

Dr. Tristão Araripe de Aguiar

GINECOLOGIA — OBSTETRICIA e CIRURGIA GERAL

Consultório: Rua Alvaro Alvim 24 — sala 1 004 — Tel. 22-7025

Residência: Tel. 38-3316

O Que Se Diz:

...QUE, no dia da morte do general Canrobert Pereira da Costa, o brigadeiro Eduardo Gomes e o sr. Prado Kelly sugeriram ao presidente Café Filho que promovesse o general Lott a general de Exército e o nomeasse para Chefe do Estado Maior das Fôrças Armadas...

●

...QUE o sr. Café Filho, desconfiando das intenções dos seus dois ministros, mandou chamar o general Lott, dando-lhe conhecimento da sugestão dos ditos Prado Kelly e Eduardo Gomes...

●

...QUE, desde êsse momento, fracassada a retirada "por bem" do general Lott do Ministério da Guerra, passaram os golpistas a pressionar, abertamente, o Presidente da República para removê-lo daquele importante setor...

Pedem os deputados informes sôbre o Clube da Lanterna

Plenário da Câmara

O deputado Jorge Galvão formulou, ontem, requerimento à Mesa da Câmara solicitando informações completas sôbre os documentos apreendidos no gabinete do Chefe de Polícia.

O representante carioca deseja, especialmente, informes sôbre as atividades do Clube da Lanterna e sôbre as autoridades civisi militares e parlamentares do antigo Govêrno que estavam diretamente comprometidas na preparação de um golpe contra o regime.

O REQUERIMENTO

O pedido do deputado Galvão está assim redigido:

a) — quais os documentos, fichários e relação completa dos membros do Clube da Lanterna, apreendidos pela Polícia, bem como a relação completa dos planos terroristas e demais documentos de suma gravidade apreendidos pelas autoridades no Gabinete do ex-Chefe de Polícia, sr. Menezes Côrtes?

b) — relação do plano subversivo que com a noticiada conivência do sr. Côrtes vinha articulando o Clube da Lanterna para a implantação de um regime extra-legal no país.

c) — quais os nomes de eminentes cidadãos, parlamentares, políticos militares e jornalistas que figuravam na lista do preparado "putsch" udeno-lanterneiro, já agora em mãos das autoridades?

SUMULA DA SESSAO

EXPEDIENTE:

— Presidente: Flores da Cunha.

— Presentes: 87 deputados.

— O SR. CASTRO PINTO manifesta-se contra a destituição do sr. Carlos Luz da presidência da Mesa da Câmara.

— O SR. NONATO MARQUES lê telegrama que recebera do deputado Peltier de Queiróz, que se encontra em Salvador, na Bahia, de solidariedade ao Movimento de Restauração dos Orgãos Constitucionais Vigentes.

— O SR. CARDOSO DE MENEZES oferece reparos ao discurso proferido pelo sr. Carlos Luz, na parte relativa aos objetivos da visita que o Cardeal D. Jaime Câmara fizera ao então Presidente da República.

— O SR. DANIEL DE CARVALHO esclarece ter deixado a presidência do Banco de Crédito Real de Minas Gerais.

— O SR. MARIO MARTINS requer a publicação no "Diário do Congresso" do manifesto da UDN, uma circular do vice-almirante Benjamin Sodré e uma proclamação do governador de São Paulo.

— O SR. ROGE FERREIRA levanta questão de ordem sôbre o direito de apartes.

— O SR. LOUREIRO JUNIOR, no "grande expediente", faz a exegese do golpe que foi obstado pela ação do Ministro da Guerra, general Teixeira Lott.

— O SR. AARÃO STEINBRUCH levanta questão de ordem para saber se o deputado Carlos Lacerda havia entregue comunicação à Mesa, segundo estabelece o Regimento, para deixar o território nacional e asilar-se numa embaixada estrangeira.

— O SR. ADAUTO CARDOSO apresenta argumentos contrários aos que foram esposados pelo orador anterior.

— SR. JOSE' FRAGELLI levanta questão de ordem relativa à retirada dos deputados do recinto da Câmara, tendo ocorrido tumulto, pelo que foi suspensa a sessão.

— O SR. JOÃO MACHADO dirige apêlo para o geral desarmamento dos espíritos.

— O SR. AFONSO ARINOS sugere a convocação dos líderes partidários a fim de serem traçadas normas para o resguardo da dignidade da Câmara e para o bom andamento dos trabalhos.

— O presidente convoca uma reunião de líderes para hoje.

ORDEM DO DIA:

— Presidente: Flores da Cunha.

— Presentes: 198 deputados.

— E' aprovado o seguinte requerimento do sr. Armando Falcão: "Requeremos seja designada uma Comissão de cinco membros para levar cumprimentos ao Ministro da Guerra, general Teixeira Lott, pela passagem, hoje, do seu aniversário natalício".

— O SR. EMILIO CARLOS estranha que o sr. Café Filho, apontado como gravemente enfermo, tenha se recuperado tão prontamente da saúde depois de passada a tormenta. Conclui a maioria a tomar providências para que não se interrompa a ordem reinante no país.

— São aprovados os Anexos do Orçamento relativos ao Poder Legislativo e Poder Judiciário.

— O presidente designa os srs. Armando Falcão, Vasconcelos Costa, Loureiro Junior, José Joffily e José Guimarães para constituirem a Comissão que vai cumprimentar o general Teixeira Lott pelo transcurso do seu aniversário.

— São aprovados 16 projetos, entre os quais, o que proíbe, durante cinco anos, a importação de automóveis de luxo.

— Encerramento: 18 horas.

Conclui-se o exame do orçamento para o próximo exercício

A Comissão de Orçamento da Câmara concluiu o exame dos anexos da Lei de Meios, faltando apenas ser relatada a Receita, o que deverá ocorrer na próxima segunda-feira.

O relator da Receita, deputado Lameira Bittencourt, abordado pela nossa reportagem, declarou que a última do seu parecer depende apenas da votação, em plenário, dos restantes anexos orçamentários, o que espera aconteça até amanhã

CRIAÇÃO DO MINISTERIO DA ECONOMIA

Concluiu a Comissão de Economia a votação do projeto do deputado Israel Pinelhro, dispondo sôbre a criação do Ministério da Economia. Houve algumas alterações, na base de emendas apresentadas pelo relator, sr. Sérgio Magalhães, e pelos demais membros da Comissão de Economia.

Deverá, já na próxima semana, estar o projeto em Ordem do Dia, no plenário da Câmara, para votação.

LEI ORGANICA DO ENSINO SECUNDARIO

Prosseguiu ontem a Comissão de Educação no exame das emendas apresentadas ao projeto dispondo sôbre a Lei Orgânica do Ensino Secundário. Não concluiu o órgão técnico os seus trabalhos, que foram presididos pelo deputado Coelho de Sousa.

Novo apoio a Lott da Assembléia pelo seu natalicio

PLENÁRIO DO SENADO

"Estou convencido de que novos horizontes se rasgam para a República e de que a democracia está consolidada no país, porque os nossos soldados e os homens que têm a responsabilidade das Fôrças Armadas são dignos — como sempre o foram — e, sem ambições, deram o melhor exemplo que constituiu, dentro da América Latina, uma exceção gloriosa. Honra à República e honra à Democracia".

Com estas palavras o sr. Kerginaldo Cavalcanti concluiu o discurso que pronunciou, na sessão de ontem do Senado, tecendo considerações sôbre o estado de saúde do sr. João Café Filho.

"VITAMINAS LOTTS"

O parlamentar potiguar, depois de ressaltar que nunca havia duvidado da competência ou da honorabilidade dos médicos que assistiram o sr. Café Filho, no Hospital dos Servidores do Estado, chamou a atenção dos seus pares para a circunstância de que, logo em seguida à ação das Fôrças Armadas sufocando o golpe planejado pelo grupo udeno-lanternista, o sr. Café Filho, apesar dos boletins médicos anunciarem sua grave enfermidade, apresentou-se em franca convalescença. Disse o orador que somente poderia supor que o Presidente da República havia sido curado pelas "vitaminas Lotts".

SUMULA DA SESSAO

O sr. Ezequias da Rocha leu telegrama de Alagoas comunicando o reinício de pesquisas petrolíferas naquele Estado.

ORDEM DO DIA

Na Ordem do Dia foi aprovado o Anexo do Orçamento referente ao Ministério das Relações Exteriores.

Após longas discussões foi aprovada a constitucionalidade do projeto de lei que dispõe sôbre o pagamento das dívidas das emprêsas particulares para com os Institutos de Previdência Social.

PNEUS
RECAUCHUTADORA CONTINENTAL LTDA.
RUA DAS MARRECAS, 40
TEL. 22-0547 - RIO

A MELHOR GARANTIA
Banco Financial do Brasil S. A.
Capital: Cr$ 30.000.000,00
RUA DO OUVIDOR N.º 69
CONTA CORRENTE POPULAR
Consultem nossas taxas

O Senado vai votar a autonomia

O sr. Gomes de Oliveira, no exercício da Presidência do Senado, anunciou, ontem, que a Câmara Alta deverá votar, no próximo dia 21 do corrente, o projeto de emenda constitucional que concede a autonomia do Distrito Federal.

A referida proposição, que reflete uma das mais antigas aspirações do povo carioca, recebeu parecer favorável da Comissão Especial, constituída por dezesseis senadores para tratar do assunto, devendo, por isso, ser aprovada pelo plenário.

Quase pronto o novo Código Florestal

Reuniu-se hoje a Comissão Especial para defesa dos recursos naturais do país, sob a presidência do sr. deputado Napoleão Fontenele, tendo sido apresentado pelo relator Herbert Levy o anteprojeto do novo Código Florestal Brasileiro em elaboração.

A reunião contou com a presença do [illegible] **David Azambuja, técnico silvicultor do Ministério da Agricultura, que fez uma longa explanação do problema da defesa de nossas matas, documentando com projeção fotográfica suas declarações.**

A comissão deliberou iniciar na próxima semana, com o concurso de especialistas já ouvidos pela comissão, os trabalhos de revisão do anteprojeto citado para chegar uma redação definitiva de modo a ser o mesmo apresentado à Câmara ainda neste ano.

sai daqui para você...
Guaraná Champagne
● gostoso
● saudável
● refrescante
Do seio misterioso da Amazonia, brota um fruto maravilhoso: é o guaraná. A ampla visão de técnicos especializados e o espírito de iniciativa da Antarctica fizeram, com êsse fruto, conservando-lhe a pureza perfeita e as virtudes naturais, o GUARANÁ CHAMPAGNE, " o rei dos refrigerantes brasileiros"
ANTARCTICA

Às refeições, sirva a excelente e cristalina
AGUA CRYSTAL
Gaseificada
BRAHMA
- garante o sabor de seu whisky!
- e... torna seus refrescos mais gostosos!
Custa tão pouco... e você a encontra em tôda parte!
AGUA DE MEZA CRYSTAL
INDUSTRIA BRASILEIRA
Companhia Cerveja
FABRICAS: RIO DE JANEIRO CURITIBA-PORTO ALEGRE-PA
Ruas: Marquês de Sapucaí, 200-JO RIO DE JANEIRO
MOSTAR
Beba... e sirva
AGUA CRYSTAL
Brahma
PRODUTO DA CIA. CERVEJARIA BRAHMA
1/2 Garrafa = 2 Copos

Diario Carioca

Diretor Presidente Horácio de Carvalho Júnior
Diretor Redator-Chefe, Dantor Jobim

Fundado em 17 de julho de 1928

RIO DE JANEIRO, 17 DE NOVEMBRO DE 1955

A nossa opinião

Responsabilidades

Durante cêrca de um ano a Nação foi intranquilizada pela campanha subversiva desfechada a princípio surdamente, depois às escancaras por conhecidos agitadores políticos, que alegavam ter, e os fatos provaram que tinham, cobertura no setor militar.

Alguns oficiais das Fôrças Armadas, mesmo na mais alta hierarquia, se acumpliciaram com a conspiração contra o regime, conforme a denúncia categórica do Ministro da Guerra em entrevista que ontem publicamos e confirmada na nota oficial de ontem do general Teixeira Lott.

E' claro que a constatação dêsse fato grave deve acarretar consequências. Não se pode esperar que, denunciados como elementos subversivos, sejam autoridades militares beneficiadas por pretensos movimentos de pacificação que lhes restituam postos e comandos de onde possam voltar a inquietar a Nação e a ameaçar as instituições democráticas.

Não é possível que o povo brasileiro se sujeite a novas ameaças e perigos dessa ordem, bem como não é possível que, conhecidos os responsáveis pela agitação e pelo complô, não sofram os mesmos a repressão exemplar, de maneira a pagar pelo mal que fizeram e a tornar evidente e irretratável o propósito do Govêrno e das Fôrças Armadas de velar pela segurança do regime.

A Nação aguarda, assim, a abertura de inquérito regular que promova as responsabilidades, apurando culpas e verificando inocências, levando à justiça, para o julgamento final, aquêles que atentaram contra a ordem e trairam as instituições. O inquérito não deverá cingir-se a fronteiras convencionais, mas abranger a autoria em tôda a sua extensão, civil e militar, pois o povo precisa saber com segurança em quem pode confiar e quem não merece o seu respeito.

Não encampamos acusações, mas ninguém mais bem situado do que o Ministro da Guerra para apontar, como o fêz, responsabilidades e sua denúncia deverá ser a peça mestra do processo. O brigadeiro Eduardo Gomes, que por tantos e tantos anos tanta confiança inspirou a tantos, foi arrolado pelo general Teixeira Lott entre os passíveis de culpa, admitindo, porém, o Ministro da Guerra que os indícios veementes que o levaram a promover a denúncia venham a ser desmentidos. Manifestou-se mesmo o general Lott desejoso de que tal aconteça e nós, que desta coluna tanto o louvamos e tanto nos inspiramos nos seus exemplos e nas suas palavras, comungamos em idêntica esperança. Esperança apreensiva ante os fatos indicados pelo Ministro da Guerra na sua nota oficial de ontem.

Uma vida ilustre

O sr. J. C. de Macedo Soares tem exercido na sociedade brasileira as mais variadas e relevantes atividades. Estudioso dos problemas econômicos e financeiros, cultor do Direito, historiador, humanista, diplomata, acadêmico, publicista com ampla bagagem de obras divulgadas, criador de riquezas, parlamentar, Governador de São Paulo, Ministro de Estado por diversas vêzes, Embaixador do Brasil no exterior, sua atuação no campo intelectual, econômico e político constituí uma demonstração das qualidades que o exaltam.

Muito raramente temos visto no Brasil um homem da sua capacidade.

Nem mesmo podemos saber como consegue tempo para realizar tantas tarefas. Tenaz e operoso, coloca tôdas as suas energias morais e espirituais a serviço dos interêsses nacionais. Seu trabalho não parece esfôrço de uma pessoa, mas, verdadeira realização de Govêrno, como de Mauá disse Alberto de Faria.

E' realmente admirável o que o sr. J. C. de Macedo Soares tem feito em nosso meio. Talvez a explicação de tais êxitos se encontre do equilíbrio de suas virtudes. A fôrça do seu caráter é igual à de sua inteligência.

Por isso, pode estudar, planejar e executar com a mesma clarividência e firmeza. Seus talentos compõem um conjunto harmonioso. E, através dessa vida ilustre, a Nação apresenta aos brasileiros um exemplo para as novas gerações.

Defina-se a COFAP

RESTABELECIDA a normalidade constitucional, deve o Govêrno voltar suas vistas, urgentemente, para o problema dos preços. Os gêneros e artigos de primeira necessidade chegaram a níveis proibitivos. Acreditamos que a omissão da COFAP, nos últimos meses, agravou a carestia. Não é que sejamos favoráveis aos controles oficiais. Sabemos que os tabelamentos fracassaram completamente. Mas já que o regime é intervencionista, devem as autoridades cumprir a lei.

Em ambiente de liberdade comercial, as coisas se passam de modo diferente, reguladas pela oferta e a procura. Os negociantes fazem seus estoques e realizam as operações de compra e venda atentos às necessidades do consumo e às possibilidades da produção e dos transportes.

O sistema é flexível e opera eficientemente. Acontece, porém, que asim não se verifica quando o Estado interfere no mercado. Então, ao poder público cumpre prover e prover, tanto no que se refere ao abastecimento como no tocante à distribuição. A política governamental, nesses casos, têm de ser ativa e até agressiva em certas circunstâncias. Como justificar sua passividade atual? A COFAP, por incapacidade ou indiferença, agravou os problemas do custo da vida. Criou a escassez e a especulação que estão asfixiando o povo. Deve agir ou desaparecer. Não pode continuar assim como se tem conduzido ùltimamente. Não libera o comércio, nem intervém. Faz, pois, confusão. Tumultúa o giro mercantil, levando ao desespêro milhões de consumidores e produtores. E' tempo de definir-se. A situação não comporta mais delongas.

Situação calamitosa

NÃO se compreende a indiferença das autoridades policiais diante do que está acontecendo em certos subúrbios da Central do Brasil, entregues à sanha de uma quadrilha perigosa, composta de ladrões e de assassinos profissionais, a qual está agindo com movimentos livres, sem encontrar a mínima reação.

Os setores territoriais de Rocha Miranda, Bento Ribeiro e Cascadura estão à mercê dêsses bandoleiros, devidamente equipados para tudo. São homens à margem da sociedade, capazes de todos os crimes. São bandidos verdadeiros, que vivem à custa do roubo e do assassínio quando encontram resistência.

A Polícia sabe muito bem disso tudo. Sabe que êles perseguem os contraventores, os banqueiros do "jôgo do bicho", tomia-lhes o dinheiro e exigem um financiamento permanente para se manterem. O investigador em exercício aquela zona, com os seus auxiliares julga-se impotente para agir. Não tem recursos materiais para lutar contra a quadrilha. A Chefia de Polícia cruza os braços e não lhe dá aqueles recursos. Enquanto isso, os salteadores vão trabalhando impunemente, roubando e matando as suas vítimas.

Temos uma Delegacia de Vigilância que peca pela inutilidade, do seu nome. Sua atuação tem sido inútil. Possìvelmente não lhe caberá a responsabilidade do que está acontecendo. E' hora, pois, da Chefia de Polícia tomar uma resolução decisiva em defesa da população daqueles subúrbios, da tranquilidade das suas famílias e da segurança do seu comércio. E' para isso que temos — ou que deveríamos ter — uma Polícia. Parece, porém, que estamos abandonados. Os bandoleiros já se julgam donos desta terra infeliz que merece, sem dúvida, melhor sorte.

CONTRADIÇÕES LEGAIS...

MAURICIO DE MEDEIROS

ABSORVIDO pelos meus deveres de magistério e pela atividade clínica, não acompanhei de perto alguns movimentos da classe médica, de modo que ignoro as origens da formação da Associação Médica Brasileira e as razões da localização de sua sede central em São Paulo e das regionais nos vários Estados e no Distrito Federal, capital do país. Não sei se todos os Estados criaram as suas seções regionais filiadas à central com sede em São Paulo. Vim a tomar conhecimento da existência da do Distrito Federal por ocasião do movimento de reivindicação de estipêndios dos médicos, movimento marcado por duas rápidas greves.

Reconheço que se deve a essa Associação Médica Brasileira o encaminhamento, através do Poder Legislativo, das pretensões dos médicos. Mas não posso compreender por que razão a Lei que acaba de ser sancionada, estipulando uma tabela de remuneração dos médicos, confere a essa Associação poderes que já anteriormente um Decreto-Lei, portanto uma Lei, tinha incluído entre as atribuições dos Conselhos Regionais de Medicina.

E' certo que êsses Conselhos Regionais têm uma existência meramente teórica, pois que nem São Paulo, que é o maior centro médico do país, o organizou.

Teóricos, embora, em sua existência, uma Lei estatuindo sôbre questões em que os médicos sejam parte, não os poderia omitir desconhecendo as suas atribuições legais.

No famoso decreto-lei 7.955 de 13 de setembro de 1945, instituindo Conselhos de Medicina, está dito no artigo 5.º que são atribuições dos Conselhos Regionais, entre outras coisas: "d) — emitir parecer ou proferir laudo arbitral em questões suscitadas por médicos ou em que êstes sejam partes em sua qualidade de profissionais".

Ora, a recente lei de salário-mínimo dos médicos estende seus preceitos a qualquer emprêsa particular, que utilize serviços de médicos. Estabelece, porém, um regime especial para as instituições de caridade ou de beneficência, cuja situação financeira não comporte a obediência integral à tabela de salários da lei. Para opinar, porém, sôbre o regime especial a ser adotado em tais condições convoca a Associação Médica Brasileira, que, dessa forma, dará parecer sôbre uma questão em que "os médicos são parte em sua qualidade de profissionais". Tal atribuição, como se vê, do respectivo texto, já o artigo 5.º do Dec.-Lei 7.955 de setembro de 1945 tinha dado aos Conselhos Regionais de Medicina.

Que se pode concluir de tal dispositivo? Dado que tôda lei termina pela clássica revogação das disposições em contrário, poder-se-á concluir que a atribuição dada aos Conselhos Regionais de Medicina foi revogada, pelo menos em parte, — que foi aquela que passou para a Associação Médica Brasileira.

Assim, pois, em sua organização oficial para defesa de seus interêsses, a classe médica possui três órgãos: o Sindicato, que é, em verdade, o órgão próprio, os Conselhos Regionais de Medicina, de que não se conhece a existência e a Associação Médica Brasileira, que vai, pouco a pouco, conquistando a posição de uma verdadeira Ordem dos Médicos.

Por que, então, não revogar de uma vez por tôdas aquele decreto-lei que criou Conselhos de Medicina e dar, desde logo, à Associação Médica Brasileira a designação e às atribuições de Ordem dos Médicos?

O decreto-lei de 1945 quis instituir para os médicos o que já se fizera para os engenheiros. Mas enquanto os conselhos regionais de engenharia foram prontamente criados e entraram em função, não há notícia dos de medicina. Sabe-se apenas que existe um Conselho Federal de Medicina com mandato para o período de 1952 a 1957, mas nem sequer se sabe se êsse Conselho foi constituído legalmente, pois, nos têrmos do Decreto-Lei que o criou, êle deveria ser "eleito por escrutínio secreto e maioria absoluta de votos em assembléia dos delegados dos Conselhos Regionais". Se êstes não foram criados, como poderiam ter delegados para eleger o Conselho Federal?

A impressão, pois, é a de que êsse decreto-lei nunca foi executado a rigor. E agora é o Congresso Nacional quem praticamente o reconhece, ignorando-o e dando à Associação Médica Brasileira uma atribuição que êsse decreto-lei conferira aos Conselhos Regionais de Medicina.

Essa é a situação de fato. Mais vale proclamá-la de uma vez por tôdas em texto de lei.

Grave o fracasso de Genebra

Jean Allary

PARIS — O fracasso da Conferência de Genebra, sôbre o ponto 3 de sua ordem do dia é, psicològicamente, dos mais graves. Sabia-se, desde o início dos trabalhos da conferência, que a reunificação da Alemanha e a organização da segurança européia não estariam realizadas quando se separassem os ministros. Sabia-se que não se resolveria o problema do desarmamento. Mas esperava-se que um largo entendimento fôsse possível sôbre o último ponto, o da melhoria de relações entre o Leste e o Oeste. Já a linha de demarcação se tinha feito flexível, eram mais frequentes as viagens a Moscou e as visitas de turistas soviéticos ao Ocidente. De parte a parte, declaravam-se os viajantes encantados com a acolhida, com o ensinamento retirado da visita. "Bailets" russos folclóricos foram aplaudidos em Londres, em Paris, uma semana de cinema francês foi organizada na capital soviética, abrira-se uma exposição de telas francesas naquela cidade; exibem-se obras teatrais ocidentais e o público, pela primeira vez, tem coragem de pedir mais. Finalmente, no domínio puramente comercial, as trocas aumentaram. Era lógico pensar, portanto, que os Quatro se entenderiam sôbre os meios práticos de intensificar êsse início de ligação intelectual e econômica. Mas deu-se o contrário. Por que? Porque a própria concepção do intercâmbio é diferente nuns e noutros.

Para os ocidentais, o princípio da troca é o uso da liberdade a fim de propiciar melhor compreensão. Implica em que os indivíduos como tais, possam circular, ler, falar, informar-se. Para os russos, as trocas devem fazer-se entre delegações. Admitem que delegações comunistas, estandardizadas, possam ir ao estrangeiro. Não concebem que um cidadão soviético venha, se lhe agrada, passar suas férias em Roma ou Nice. Aliás, Molotov não manifestou grande desejo de multiplicar as excursões, mesmo coletivas, nem de fazer acessível aos soviéticos a literatura não-comunista. O que o interessa são as trocas comerciais e teria encontrado acolhida favorável em seus interlocutores se não tivesse insistido sôbre o único ponto que, ao que parece, nele encontra interêsse efetivo, o da supressão das discriminações ocidentais sôbre exportações relativas à defesa militar.

Foster Dulles pôde responder-lhe, sem esfôrço que, sendo o comércio monopólio do Estado, na Rússia, tais discriminações não precisam ser publicadas para existirem e que existem, realmente, do lado soviético. E, sobretudo, Molotov procurou introduzir, em suas propostas relativas ao ponto 3, compromissos relativos à liberdade de navegação nos rios internacionais e nos estreitos.

Ressalta, das trocas de pontos de vista realizadas em Genebra, que no espírito soviético um acôrdo sôbre o ponto 3 devia servir a interêsses políticos. Êles esperavam ver o estabelecimento de um clima de concórdia "dirigida". Mas os Três não o quiseram. (AFP)

EFEMÉRIDES

17 DE NOVEMBRO

1824 — Decreto de d. Pedro I providenciando sôbre a instalação da Imperial Academia de Belas Artes, hoje Escola Nacional de Belas Artes.

1831 — Nasce, no Rio de Janeiro, Manoel Antônio de Almeida, romancista, autor do livro "Memórias de um Sargento de Milícias".

1851 — Nasce, na cidade do Salvador, Alfredo do Vale Cabral.

1853 — Nasce, no Piauí, Taumaturgo de Azevedo.

1903 — Assinatura do Tratado de Petrópolis, entre o Brasil e a Bolívia, dirimindo a questão do Acre. Era Ministro das Relações Exteriores do Brasil o Barão do Rio Branco.

1942 — Morre, no Rio de Janeiro, o engenheiro e político José Matoso Sampaio Corrêia.

Vacina anti-folio no Brasil

PARIS, 16 (*AFP*) — O dr. Albert B. Sabin, professor na Universidade de Cincinnati, vacinará contra a poliomielite grande grupo de brasileiros, na próxima Primavera.

O professor anunciou a notícia na conferência que fêz no Instituto Pasteur. Explicou longamente o processo de produção de sua vacina que é diversa da de Salk. Sua técnica consiste em atenuar o virus por meio de passagens sucessivas em chimpanzés. O virus permanece, portanto, vivo, ao passo que o de Salk é morto pelo calor e pelo formol. Alguns voluntários americanos já foram imunizados pelo sôro do dr. Sadin.

Serviços na Rêde Aérea

HOJE, QUINTA-FEIRA, NA ILHA DO GOVERNADOR, GUARATIBA E TOMASINHO

Para permitir a execução de consertos, ampliações e outros serviços na rêde elétrica, serão interrompidos hoje, dia 17, os seguintes circuitos, nos logradouros abaixo mencionados:

ILHA DO GOVERNADOR: — 8 às 16 horas (também dia 18) — Ruas Uçá, '32', '80', '36', '37', Cambaúba, '83', '79', Paracaúba e '38';

GUARATIBA — 12 às 14 horas — Ruas Saião Lobato, Barros de Alarcão, da Pedra, Lonelino de Carvalho, Belchior da Fonseca, Veloso Espinola, Estradas da Pedra e da Matriz da Cruz;

TOMASINHO — 12 às 15 horas — Ruas Aurelio Cordeiro, Catalão, Goiania, Ipameri, Formosa, Caldas Novas, Cecutino, Unguera, Aparecida e Praça Goiás.

'Tratamento oficial'

WASHINGTON, 16 (AFP) — Em seu editorial principal, o "Washington Post" frisa hoje que "o tratamento oficial" reservado ao sete jornalistas soviéticos que acabam de passar alguns dias em Washington, "deixou muito a desejar". O diário liberal nota que êsses jornalistas não puderam ver "nenhum alto funcionário do Govêrno americano" ao passo que os jornalistas americanos que foram a Moscou entrevistaram o próprio Bulganin e o sr. Kruchtchev.

Ciência ao alcance de todos

MILAGRE DA REPRODUÇÃO

INVISÍVEL a olho nú, cada partícula de pólen leva consigo o germe fecundador masculino que, transpondo meandros de morte, vai adiante realizar o milagre de uma nova vida. Se o pólen não existisse nenhuma semente germinaria no mundo; a relva murcharia inânime e às próprias árvores frutíferas não dariam frutos.

A flor, conjunto de folhas modificadas de modo mais ou menos completo e adaptadas à função reprodutiva, é um verdadeiro aparelho só existente nas plantas consideradas superiores.

Constitui-se de quatro partes, dispostas da seguinte maneira, de fora para dentro: cálice, corola, androceu e gineceu. O androceu e o gineceu são, respectivamente, os órgãos reprodutores masculino e feminino, de formação essencial, enquanto que o cálice e a corola são apenas acessórios, favorecem tão sòmente a reprodução.

O androceu é formado de fôlhas profundamente modificadas que recebem o nome de estames, e num estame há a considerar o filête, uma hastezinha tendo na extremidade livre uma porção mais ou menos dilatada, que é a antera, geralmente de cor amarelada.

Na antera é que se encontra o pólen, essa miraculosa poeira da vida que gira e transita em tôrno de nós, no próprio ar ambiente. Êle é o elemento fecundador das flores das plantas fanerógamas (plantas que têm os órgãos reprodutores aparentes).

O gineceu também é constituído de fôlhas modificadas, às quais foi dado o nome de carpelos ou fôlhas carpelares; representam os órgãos femininos.

O exame de um carpelo nos mostra que nele existem três partes distintas: o ovário (sede do gameta feminino), o estilête e o estigma.

A fecundação dos vegetais é um dos capítulos mais apaixonantes da Botânica. E é ela a fase da reprodução na qual se observa a fusão dos dois gametas, ou melhor é o momento em que se processa a união das células sexuais.

O estudo da flor nos mostra serem os gametas produzidos em órgãos diversos. E até frequentemente em flores distintas: em indivíduos diferentes. E' necessário, detsa forma, para que haja a fusão de ambos, um agente que os coloque um em presença do outro.

Algumas plantas têm seu pólen levado ao leu do vento, como acontece quando se sacode a inflorescência do pinheiro. Porém, não é só o vento que se encarrega de transportar o pólen: os insetos, os pássaros, a água, morcegos e moluscos também o fazem.

O transporte do pólen para o estigma de uma flor recebe o nome de polinização.

Delicados como flocos de neve, e prismáticos à maneira de minúsculas joias, alguns polen, observados ao microscópio, apresentam a forma, mal comparando, de farelo de castanha; outras vêzes, lembram a superfície rugosa que vemos, nas fotografias da Lua, ou espinhos dos ouriços do mar, ou ainda o recortado dos papeizinhos de envólucros de bombons.

Embora hoje até uma criança saiba que as abelhas ajudam à propagação das plantas, carregando o pólen de suas flores, os brilhantes sábios de trezentos anos atrás desconheciam, contudo, que os vegetais tivessem sexo. A humanidade esquecera a experiência de alguns povos da antiguidade, pois, nos primórdios da civilização, os egípcios e babilônicos já conheciam êste fato, tanto que faziam a polinização das tamareiras, aproximando uma da outra as suas palmas.

Só em 1793 é que se ficou sabendo que os insetos levavam o pólen de uma flor para outra, pois, como se sabe, existem flores que possuem apenas um dos dois aparelhos reprodutores e por êsse motivo necessitam de um veículo que leve o pólen de uma para outra, sem o que não haveria fecundação.

Quanto aos órgãos reprodutores, as flores podem ser hermafroditas, isto é, possuem ao mesmo tempo androceu e gineceu, e unissexuadas masculinas, ou unissexuadas femininas.

A descoberta da polinização indireta deve-se ao reverendo Konrad Sprengel, um padre alemão que de tanto cuidar de botânica, a estudar campos e jardins, flores e abelhas, se esqueceu de ir à sua importante igreja pregar sermões. Acabou sendo destituído da Ordem a que pertencia.

Os trabalhos dêsse pastor cientista eram tão adiantados para o seu tempo que sòmente 60 anos mais tarde é que foram descobertos e divulgados por Charles Darwin.

Pio Baroja às portas da morte

MADRI, 16 (*AFP*) — O célebre romancista espanhol Pio Baroja, cujo estado de saúde agravou-se repentinamente, acha-se às portas da morte, esperando-se a qualquer momento o desenlace fatal. Nos círculos ligados ao romancista, declara-se que êste conserva sua lucidez a despeito dos desfalecimentos de sua memória, e que percebe a gravidade de seu estado. Esses desfalecimentos, aliás, já vêm ocorrendo há algum tempo e notícia-se, a êsse respeito que Pio Baroja, um dos escritores mais brilhantes do que os espanhóis chamam "a geração de 1898", não conseguiu redigir um artigo necrológico dedicado ao filósofo José Ortega y Gasset, recentemente falecido, senão com a ajuda dos que o rodeiam.

Criação do Museu Juarezista

MÉXICO, 16 (*AFP*) — No mesmo quarto do Palácio Nacional, em que morreu o Presidente do México, Benito Juarez, vai ser estabelecido um Museu Juarezista, no qual serão exibidos documentos, livros e objetos pessoais que pertenceram a Juarez e são hoje apreciadas relíquias.

O Museu Juarezista será organizado por iniciativa do Secretário da Fazenda, Antônio Carrillo Flores, com o apoio do Presidente da República, sr. Adolfo Ruiz Cortines. O propósito é inaugurar o Museu por ocasião do centenário da constituição de 1957.

A idéia é de restaurar a habitação que ocupou Juarez, com móveis da época, livros e documentos pessoais de antigo Presidente, roupas, seu diário e muitos outros objetos. Entre os documentos figurará um dos exemplares originais da Constituição de Oaxaca. Junto ao quarto de Juarez, será estabelecido um gabinete onde se poderá consultar a bibliografia sôbre os homens da reforma.

Deste modo, se prestará homenagem a Benito Juarez e se facilitará o estudo do movimento liberal da reforma, concentrando-se em lugar adequado tôda a literatura e a bibliografia relativas aos mesmos.

A OPINIÃO DO LEITOR

Os aposentados da Cap. dos ferroviários sem o abono

DO leitor Galileu Minas Novas, de Teófilo Otoni, recebemos o seguinte: "Na qualidade de grande admirador e diário leitor do DIÁRIO CARIOCA, venho pedir a v. s. a fineza de dar uma nota enérgica nesse jornal, no sentido de que me seja pago e aos meus companheiros aposentados da Caixa de Aposentadoria e Pensões dos Ferroviários e Empregados em Serviços Públicos, residentes nesta cidade, o abono de emergência constante da lei n. 2.412, de 1 de fevereiro de 1955, a que temos direito a partir de novembro do ano próximo passado e que até esta data não nos foi pago.

Já passamos dois telegramas no exmo. sr. Presidente da República, um ao presidente daquela Caixa e escrevemos cartas e até hoje não tivemos solução nenhuma. Entretanto, os demais inativos, inclusive os funcionários da referida Caixa aqui, já vêm recebendo de há muito o citado abono. O agente da aludida Caixa aqui nos informa que até agora não recebeu instruções nem numerários para efetuar o pagamento em questão.

Clama aos céus, sr. redator, tantas injustiças e falta de solidariedade humana para com estes humildes inativos que no tempo que se trabalhava de fato, tanto trabalharam! Como eu, que trabalhei 35 anos e nove meses, prestando bons e leais serviços (modéstia à parte). Sou oficial administrativo da letra I, do Ministério da Viação, aposentado por invalidez, na Estrada de Ferro Bahia e Minas. Hoje, com 64 anos de idade, doente, com minguados proventos (Cr$ 3.822,50) mensais, com encargo de família, necessitando de mais conforto, não passo de uma ponta de cigarro!

Certo de que v. s. tomará em tôda consideração o meu pedido, defendendo nossos direitos, desde já mando meus sinceros agradecimentos e atenciosas saudações".

Com as barcas

Do leitor Rosálio Hippertt: "Sou um dos quatrocentos mil passageiros que, diàriamente, atravessam nos dois sentidos a baia de Guanabara, para fazer o trajeto de casa-para-o-trabalho e vice-versa. Estou assistindo à luta das emprêsas de transporte para o aumento das passagens. E quero denunciar que as Frotas Carioca e Barreto, em face dessa questão, estão arriscando a vida dos passageiros, permitindo abusos em matéria de excesso de lotação. A vida dos passageiros está correndo perigo e as autoridades competentes não tomam providências para coibir o abuso. E' para fazer um apelo a essas autoridades que lhe dirijo esta, denunciando o fato".

Juscelino

A leitora Maria José Borges nos enviou os versos abaixo, de autoria da professora Mariana Eulália de Melo, para serem cantados com a música da canção mais geralmente conhecida por "Minas Gerais". Eis a letra:

"Oh! Minas Gerais (bis)
O Juscelino é ativo de mais
E o povo bem sabe o que faz.
O Estado de Minas Gerais
Tem orgulho de dá-lo à Nação.
Não será esquecido jamais
êsse nome que é um brazão.
Juscelino é um bravo mineiro,
Seu trinomio é de grande valor.
Entrará no Catete em janeiro
E do Brasil será um protetor".

Pílulas contra a concepção

LONDRES, 16 (*AFP*) — "A população mundial aumenta tôdas as manhãs na proporção aproximada de noventa mil pessoas", afirma relatório publicado hoje pelo Instituto de Planismo Político e Econômico, acrescentando que êsse fato agita angustiosos problemas do domínio do abastecimento. Um remédio possível estudado nessa obra consiste em métodos anticoncepcionais. Sugere o relatório que "as missões sanitárias nos países atrasados deveriam abranger conselheiros tendo em vista a limitação das populações", acrescentando: "Os métodos ocidentais são muito custosos e complicados para aglomerações primitivas e habitantes de casebres. Consequentemente seria necessário um método mais simples e barato, por exemplo uma pílula que se pudesse engolir fàcilmente". A obra termina fazendo um estudo a respeito da necessidade urgente de desenvolvimento e conservação dos recursos mundiais alimentares e de produtos minerais.

O Dia Astrológico

Hoje, 17 — Bom dia para consultar advogado, médico ou dentista; de manhã pode iniciar viagem e à tarde pode fazer experiências científicas.

ACONTECERÁ HOJE AO LEITOR:

Seguem-se as possibilidades felizes ou não de hoje, com horas e números promissores para os leitores nascidos em qualquer dia, mês e ano nos períodos abaixo:

PARA OS NASCIDOS:
ENTRE 22 DE DEZEMBRO E 20 DE JANEIRO

Probabilidades de sucesso em todos os empreendimentos e notícias de recebimentos. 9, 10 e 11; 36, 40 e 47 (horas e números).

ENTRE 21 DE JANEIRO E 18 DE FEVEREIRO

Confusão psíquica, desavenças conjugais e emprêsas malogradas. 1, 2 e 4; 10, 20 e 40 (horas e números).

ENTRE 19 DE FEVEREIRO E 20 DE MARÇO

Notícias promissoras favorabilidades materiais e conquistas amorosas. 12, 18 e 14; 21, 31 e 41 (horas e números).

ENTRE 21 DE MARÇO E 20 DE ABRIL

Dores de cabeça, mal-estar, cansaço com algumas desinteligências domésticas. A tarde será melhor. 16, 17 e 18; 61, 74 e 81 (horas e números).

ENTRE 21 DE ABRIL E 20 DE MAIO

Notícias promissoras, favorabilidades nas emprêsas comerciais. 1, 4 e 23; 41, 50 e 61 (horas e números).

ENTRE 21 DE MAIO E 21 DE JUNHO

Desperdício de energias, negócios empatados. A tarde e a noite serão favoráveis, com resoluções de bons negócios políticos e financeiros. 15, 16 e 19; 61, 71, 91 (horas e números).

ENTRE 22 DE JULHO E 23 DE AGÔSTO

Boas notícias, contradição pela manhã; a tarde será favorável. 17, 18 e 19; 21, 22 e 23 (horas e números).

ENTRE 24 DE AGÔSTO E 22 DE SETEMBRO

Espírito contraditório, ameaça de rompimento de amizade. 9, 10 e 19; 22, 24 e 26 (horas e números).

ENTRE 23 DE SETEMBRO E 23 DE OUTUBRO

Habilidade, êxito em todos os empreendimentos. 15, 16 e 20; 29, 32 e 39 (horas e números).

ENTRE 24 DE OUTUBRO E 21 DE NOVEMBRO:

Árduas tarefas. Novos encargos e diretrizes renovadoras. 11, 13 e 28; 29, 30 e 49 (horas e números).

ENTRE 22 DE NOVEMBRO E 21 DE DEZEMBRO:

Ansiedade, rusgas domésticas, pequenos prejuízos. 7, 22 e 23; 10, 50 e 51 (horas e números).

MIRAKOFF

Exército impávido

Gen. A. LEITÃO MACHADO

OS leitores do DIÁRIO CARIOCA que nos honram com sua atenção devem estar lembrados, pelo menos, dos títulos de artigos nossos em que, confiantes e seguros, enaltecíamos o sentimento democrático e popular do Exército do Brasil e de seu chefe invulgar, o General Lott.

Rejubilamo-nos, agora, ao receber de inúmeras fontes os cumprimentos e sinais de compreensão com que nos honram os amigos e aqueles que não conhecíamos.

Por outro lado, por que iríamos, nesta altura da vida, dizer mentiras, pregar idéias fracamente fundamentadas e comprometer nosso nome e a amizade muito antiga de Horácio de Carvalho, numa leviandade inutil?

Quando nossa pena corre no papel vai levando o traço de nosso sentimento, repleta de responsabilidade e de sinceridade porque, antes de estar a nosso próprio serviço e de causas falsas, ela reflete o esfôrço com que queremos servir, ainda, ao Brasil que juramos amar e ao Exército a que juramos lealdade.

Conhecendo o Exército e seus líderes de todos os escalões é que afirmávamos convictos — Exército e Povo se confundem em imorredoura fraternidade, no Brasil.

Tenha-se em vista a vida de luta e sacrifícios de seus oficiais, repleta de serviço à Pátria e não podendo prever até que ponto poderão prover a educação de seus filhos e sentir-se-á que num ponto singular, como êste, a vida dessa elite nobilíssima se funde e confunde com a expressão da média dêste povo que só é feliz porque tem uma vontade louca de assim ser.

O estudo da expressão psicosocial do folclore brasileiro, as gaiatices do povo bondoso e alegre que apresentou o bode Cheiroso à candidatura da vereança de Jaboatão, a "piada" que todo o dia se ouve na rua e no local de trabalho, são um maravilhoso índice da vocação teimosa de felicidade de nossa gente.

A gênese de nossa civilização, cheia de índices pobres em organização, cultura média e esfôrço orientado, é riquíssima em aspectos de cavalheirismo, bondade e solidariedade humana.

Enquanto os primeiros índices citados, os das deficiências, são corrigíveis mediante um plano educacional inteligente, bem orientado e duradouro, os outros, as qualidades, são inatas, espontâneas e se não existissem seriam um absoluto óbice à fase de civilização que será ensejada quando as circunstâncias políticas e econômicas marcarem o adiantamento dêste país por uma orientação estatal de probidade, eficiência e fidelidade ao povo.

A medida preliminar de tais circunstâncias é o clima de confiança que se iniciou francamente com os fatos político-militares dêstes dias e que irmanará para o êxito comum os líderes incorruptíveis do Exército, Mascarenhas de Morais, Lott, Denis, Maurell e centenas de outros, tão modestos como eficazes, com os líderes do povo, êsses insignes generais civis, como Flores da Cunha, Alkmin, Ferrari, Brizzola e também tantos outros cidadãos provadamente heróicos e honrados que, na augusta Casa do Povo, o Congresso Nacional, e fora dela, enalteceram o sentido de fidelidade de sua política e a base de lealdade de sua ação em relação ao povo.

Chamaríamos a essa confraternização a festa democrática, a festa da democracia no Brasil.

Há que estar vigilante e temos muito e muito que dizer a serviço dêsse estado de alerta que a todos deve empolgar.

Nesta oportunidade, no entanto, coração feliz e sentimento alto, só um pensamento culmina e domina nossos sentidos — a glória.

Glória de nossa gente, glória de nosso egrégio Congresso, casa do povo, e glória do nosso Exército, êsse Exército rico de honra, rico de lealdade a seu povo, o sagrado Exército Impávido do Brasil.

S. A. DIÁRIO CARIOCA

Administração e Redação
AVENIDA RIO BRANCO N. 25
Sede Própria

SUCURSAL EM SAO PAULO:
AV. IPIRANGA, 879 — 13.º ANDAR — SALAS 1301 e 1302
Telefones: 35-5369 e 36-4564

SUCURSAL EM BELO HORIZONTE
AV. AFONSO PENA, 774 — 3.º ANDAR — SALA 308

TELEFONES

Diretor-Geral	43-6465
Diretor Redator-Chefe	43-5574
Gerente	43-3930
Gerência	23-4643
Chefe da Redação	43-5574
Secretaria	43-5539
Política	23-1437
Economia e Finanças	23-3239
Reportagens	23-4472
Polícia	23-5082
Esportes e Suplementos	23-3239
Departamento Promoção e Vendas	23-3662
Depto. Gráfico	43-5609
Depto. de Publicidade	23-3763
Depto. de Publicidad	43-6357

ASSINATURAS
VENDA AVULSA

	Cr$
Número do dia	1,50
Anual	300,00
Semestral	160,00

BRASIL E PAISES DA CONVENÇAO POSTAL
OUTROS PAISES

	Cr$
Anual	350,00
Semestral	200,00

RECLAMAÇÕES

Qualquer irregularidade de falta de jornais nas bancas ou entrega do DIARIO CARIOCA aos nossos assinantes deverá ser reclamada ao "Departamento de Promoção e Vendas" por carta ou pelo telefone 23-3662.

VIAJANTES

Percorrem o interior dos Estados os nossos inspetores RUMUALDO PERROTA e GENARO MANSUR.

O comércio do café em face das fraudes cambiais

Longo debate na Sociedade Rural Brasileira — O 'câmbio negro' é fator de redução de nossa receita cambial — Reforma que se impõe — Eliminação da fraude — Desapareceu a retenção do café por parte do produtor

SÃO PAULO, 16 (Asapress) — Foi longamente debatida, durante a última reunião da Sociedade Rural Brasileira, realizada sob a presidência do sr. Luís Piza Sobrinho, a situação do comércio do café agravada ainda mais em conseqüência das fraudes cambiais na exportação.

REFORMA CAMBIAL

Nessa oportunidade o sr. Plínio Cavalcanti de Albuquerque lembrou que a expectativa de uma reforma cambial anunciada com o propósito de propiciar melhora de preço em cruzeiros, provocou certa retração na oferta do café brasileiro. «Procurou então o Govêrno, para vencer essa resistência, aumentar a necessidade de venda do produto com a eliminação de tôdas as medidas de sustentação dos preços. Suprimiu o preço mínimo, fêz cessar as compras pelo I.B.C. e chegou a dificultar as operações de financiamento comercial do café. Ao lado dessas medidas restritivas adotou uma providência de estímulo que consistiu precisamente no sistema da tolerância no registro do café exportado. Dêsse pernicioso expediente surgiu a prática, hoje generalizada, da fraude cambial ou câmbio negro que lavra nas transações internacionais do café.

O câmbio negro se constituiu em fator de redução da nossa receita cambial. Prejudica diretamente a União de cuja receita são subtraídos os proventos suplementares de exportador. E não deve ser pequena essa sangria de dólares. Os registros em Santos têm sido feitos, em média, por 45 cents por libra-peso, FOB Nova York. Em Paranaguá por 43 cents. São cafés efetivamente vendidos nos Estados Unidos na base FOB por 52 e 48,7 cents., respectivamente. Há, aproximadamente, nas declarações de registro um «under-price» de 8 dólares por saca.

CALCULO

Podemos fazer um cálculo aproximado, em dólares, da soma subtraída à receita cambial da União através do volume de exportação para os Estados Unidos, verificada nos meses de setembro e outubro últimos, e que pràticamente em sua totalidade foi fraudulenta. Nesses dois meses exportamos 2.434.253 sacas equivalentes, de grosso modo, a vinte milhões de dólares.

E grande parte dessas volumosas somas, obtidas através da fraude cambial, nem é sequer devolvida ao nosso País, pois as reservas em dólares obtidas através do câmbio negro do café são pelas firmas exportadoras recolhidas às tesourarias de suas matrizes nos Estados Unidos e não lançadas no nosso mercado livre de câmbio para refôrço da oferta em moedas norte-americanas. São firmas poderosas, que fazem volumosas exportações, e em cujas mãos se concentra hoje considerável parte do nosso comércio exportador de café.

Finalmente o câmbio negro que se alastra nas transações do produto condutor da nossa economia, que é o café, está sendo perigoso fatos de aviltamento dos preços. Os comerciantes norte-americanos procuram invariàvelmente reduzir o preço do café em dólar, sempre que obtenha o produtor nacional qualquer vantagem em cruzeiro por efeito de manipulação cambial.

ELIMINAÇÃO

A eliminação do câmbio negro é uma das mais difíceis e urgentes tarefas que devem ser enfrentadas pela nova direção do I.B.C. O receio de que com a abolição da fraude deixemos de vender café não apresenta fundamentos sérios ou convincentes. Essa prática criminosa de exportação exerce influência no movimento da oferta mas não em relação à procura a não ser indiretamente como fator de depressão de preços.

Com a frustração da reforma cambial, deixou de haver retenção de café por parte do produtor. A oferta se expandiu e confunde-se com a própria produção. A procura por sua vez está estimulada pelo quase esgotamento das reservas de café verde em poder do torrador norte-americano. Em 30 de setembro último, a reserva média mensal nas mãos dos compradores norte-americanos não excedia de 1.800.000 sacas.

Para vendermos café não há necessidade pois da prática nas exportações por processo fraudulento que ameaça destruir, em poucos meses, a seriedade do nosso comércio exportador de café conquistada em mais de um século de atividades.

...4600 empregados em atividade contínua, um complexo e variadíssimo equipamento em ação e uma rêde externa de fios tão extensa que poderia dar 38 voltas ao redor do mundo, são necessários para permitir, sòmente no Distrito Federal, mais de dois milhões e setecentas mil chamadas telefônicas diàriamente completadas.

E o progresso da cidade maravilhosa exige a expansão do serviço telefônico, expansão essa que se torna cada vez mais difícil em virtude do constante encarecimento dos materiais e mão de obra.

Assim, sòmente com a atualização das tarifas será possível obter os recursos indispensáveis para a manutenção adequada do serviço e possibilitar a sua expansão.

Procurando servir sempre melhor!

Panorama Econômico — NO BRASIL E NO MUNDO

Movimento mobiliário na Bôlsa, em 1954

Revela o Relatório de 1954, da Câmara Sindical da Bôlsa de Valores do Rio de Janeiro, que o movimento imobiliário no decurso daquele exercício, atingiu o total de Cr$ .... 1.486.841.997,50, equivalentes a 2.727.986 títulos negociados.

Para êsse total — assinala — a dívida pública concorreu com 41,56% e a dívida privada com 56%, isso no que se refere às operações comuns. Para as outras operações — judiciais — (a prazo ou em leilões), a percentagem foi de 2,44% do volume total.

No que se relaciona à dívida pública, a maior procura se verificou nas Obrigações, com o total de 246.511, no valor de Cr$ 304.542.404,00, em que predominaram as Obrigações de Guerra, com o total de 153.542, no valor nominal de Cr$ 1.000,00 e venal de 853,40, por unidade.

Computados os juros de 6%, ao seu preço médio, é-lhe atribuido o juro relativo de 7,03% e, assim, o seu índice de depreciação atinge, apenas, a 14,66%. Quanto ao grupo de Obrigações correspondentes ao empréstimo de 1932, verifica-se uma depreciação de 6,44%, uma vez que foram cotadas a Cr$ 935,60.

No que respeita às apólices nominativas, foi bastante diminuto o seu movimento, desde que êsses títulos sòmente aparecem na Bôlsa em função de alvarás judiciais. Nas apólices ao portador, as do Reajustamento Econômico apresentaram-se com boa cotação — Cr$ 822,30 — juro relativo de 6,08% e depreciação 17,77%.

Café colombiano

Segundo informações recebidas pelo Instituto Brasileiro do Café, a Colômbia exportou, no ano de 1953/54, 6.924.877 sacas de café, sendo 5.941.637 para os Estados Unidos. O valor total de exportação, maior em 19,83% do que a do ano anterior, foi de 1.148.507.579 dólares. A exportação colombiana para outros países americanos naquele ano, foi de 161.565 sacas, menos ... 22.520 que no período anterior. E para a Europa, 817.137 sacas, mais 306.394 que no ano anterior.

Trocas comerciais Brasil-Suécia

ESTOCOLMO, 16 (AFP) — As trocas comerciais entre a Suécia e o Brasil diminuiram consideràvelmente no transcurso dos últimos anos. Durante os oito primeiros meses do corrente ano o valor das exportações suecas para o Brasil atingiu 108,5 milhões de corôas contra 182,9 milhões durante o mesmo período do ano passado, enquanto o valor das importações foi de 172,6 milhões contra 205,1 milhões no correspondente período do ano de 1954. A dívida do banco central do Brasil com referência à Suécia contraída no transcurso dos anos de 1951 e 1952, nos quais foram muito importantes as exportações suecas para o mencionado país, eleva-se no fim de outubro último a 38 milhões de corôas.

Argentina - Mercado para o nosso mate

A Argentina sempre foi um bom mercado para o mate brasileiro.

Produtora de erva, possuindo ervais numerosos e racionalmente plantados na província de Missiones, a grande República do Prata, no entanto, não pôde ganhar a sua auto suficiência, apelando para a produção brasileira.

Tôda a erva que exportamos para êsse país, é do tipo cancheado, chamada de paladar forte e se destina à mescla com o produto indígena.

A situação atual do mercado argentino de mate apresenta certos problemas, cujas soluções vêm preocupando as autoridades de ambos países.

Ainda há pouco, concedeu o Govêrno argentino «permissos» para a importação de 12.000.000 de quilos de mate, além do contingente já acertado no ano corrente. Todavia, a atual fixação cambial argentina alterou o valor antigo de 7,50 para 18,00 pesos por dólar, encarecendo sobremaneira o produto brasileiro com referência ao mate produzido naquele país, gerando assim desinteresse por parte dos tradicionais importadores.

Nota-se, porém, da parte do Govêrno argentino e oMF a- Govêrno argentino o desejo de reexaminar o assunto. Por outro lado, o Instituto Nacional do Mate espera acertar uma fórmula capaz de conciliar os interêsses brasileiros e argentinos em tôrno da erva mate.

Com Câmara parlamentares americanos

O sr. Mario da Câmara, Ministro da Fazenda, recebeu, hoje a visita dos deputados norte-americanos, membros da Subcomissão de Agricultura da Câmara dos Representantes, ora no Brasil.

Os visitantes trocaram vistas com o titular da pasta da Fazenda a respeito de vários problemas do comércio entre o Brasil e os Estados Unidos.

Os srs. Ministro Barbosa da Silva, Chefe do Departamento Econômico e Consular do Itamarati; Paulo Guzzo, presidente do Instituto Brasileiro do Café; e Garibaldi Dantas, Superintendente do Serviço de Contrôle de Recebimento de Produtos Agrícolas e Matérias Primas da Comissão de Financiamento da Produção, estiveram presentes à reunião, tendo prestado informações aos deputados norte-americanos sôbre os assuntos de sua especialidade, que foram debatidos.

São os seguintes os deputados que participaram dos debates referidos: W. R. Poage, presidente da Subcomissão da Agricultura, Carlos Albert, Paul C. Jones, Charles B. Hoeven, Ralph Hervey, Harold O Lovre e Thomas G. Albernethy, membros da mencionada Subcomissão.

Oleoduto Santos-Cubatão-Movimento

S. PAULO, 16 — (Asap.) — Os dados referentes ao movimento do óleoduto Santos-Cubatão nos primeiros meses dêste ano, em confronto com igual período de 1954, revelam a tendência de diminuição progressiva das nossas importações de gasolina, óleo combustível e óleo diesel. Esse fato é devido ao funcionamento das refinarias de Capuava e Cubatão, que iniciaram suas atividades em setembro e dezembro do ano passado, respectivamente.

A porcentagem mais expressiva de diminuição é a de gasolina, que atinge quase 65%. A seguir, colocam-se o óleo fuel e o óleo diesel, com decréscimo de 50,6% e 48,8% em seu transporte pela "pipeline".

Quanto ao querosene, observa-se que as suas importações continuam a crescer, após terem registrado ligeira queda no início do ano. Uma das causas dêsse incremento, talvez a principal, é a maior utilização dêsse combustível na lavoura.

No total, o movimento do óleoduto nos primeiros 8 meses de 1955 mostra sensível aumento (mais de 51%) em relação ao volume de líquidos transportados no período correspondente do ano anterior.

Seminário de Febre Aftosa

Teve início, ontem, o VI Seminário de Febre Aftosa, cujos trabalhos se prolongarão até o próximo dia 26. A sessão inaugural, realizada pela manhã no salão de conferências do Serviço de Informação Agrícola, com a presença de representantes dos países sul-americanos convidados e de técnicos brasileiros, foi presidida pelo sr. Augusto de Oliveira Lopes, Diretor-Geral do Departamento Nacional da Porducão Animal e representante do Ministro da Agricultura.

Falaram, na ocasião, os srs. Erwin Eichhorn, Diretor do Centro Panamericano de Febre Aftosa, entidade organizadora do Seminário, fazendo um histórico dos seus objetivos e atividades, e Ralph Courtney, em nome da Repartição Sanitária Panamericana.

Por último, o sr. Cid Távora, Diretor da Divisão de Defesa Sanitária Animal, referiu-se à repercussão alcançada em nosso país pelos trabalhos de laboratório levados a efeito por aquêle Centro, citando ainda os benefícios que temos colhido de suas atividades de ensino, quer participando dos seminários anteriores, quer enviando técnicos brasileiros aos cursos de alta especialização promovidos pelo Centro Panamericano de Febre Aftosa.

Foi, a seguir, exibido o filme técnico "Carne para o futuro", sendo distribuído aos participantes o manual "Guia para o estudo da febre aftosa e outras enfermidades afins".

Prosseguem, hoje, os trabalhos do Seminário, no salão do edifício do Entreposto da Pesca, Praça 15 de Novembro, com o seguinte programa: às 9,30 horas; "Recentes conquistas no estudo dos vírus, com referência especial aos vírus vesiculares"; à tarde, no mesmo local, será exposto pelos técnicos do Centro Panamericano de Febre Aftosa o tema "Recentes conquistas no campo da imunologia e sua aplicação no estudo das enfermidades vesiculares".

BANCO PROLAR S. A.

DEPÓSITOS
DESCONTOS

Expediente ininterrupto de 9 às 17 horas

R. SETE, 99

Mercados e Cotações

CÂMBIO LIVRE

O mercado de câmbio livre, funcionou, ontem na abertura calmo e no fechamento estável.

BANCOS PARTICULARES

Abertura

Dólar, venda	71,00	—
Dólar, compra ..	69,00	—
Libra, venda	192,00	—
Libra, compra ..	186,00	—

Fechamento

Dólar, venda	68,00 a	68,50
Dólar, compra ..	66,00 a	66,50
Libra, venda	186,00	—
Libra, compra ..	180,00	—

Câmbio

Tabela afixada pelo Banco do Brasil de Bonificações conforme instrução n. 114 da SUMOC.

	2a. Cat.	3a. Cat.	4a. Ct.
USA	18,70	24,70	31,70
Inglaterra, Libra	52,360	69,160	88,760
Suiça	4,3608	5,760	7,3924
US$ Conv.	17,19	22,95	29,67
França	0,0491	0,0655	0,0847
Bélgica	0,3406	0,4548	0,5880
Dinamarca	48,132	64,260	83,076
Suécia	3,3249	4,4390	5,7388
Libr Islândia	48,132	64,360	83,07?

O mercado de câmbio oficial funcionou, ontem, em posição estável e sem alterações nas taxas. O Banco do Brasil para cobranças vencidas em geral para remessas e cotas autorizadas declarou vender libras à vista para entrega pronta a Cr$ 52,69,60 e dólares a Cr$ 18,82. Aquele Banco comprava letras de exportação a Cr$ 51,4080 sôbre Londres e a Cr$ 18,30 sôbre Nova York.

MERCADO OFICIAL

O Banco do Brasil afixou as seguintes ta[xas]

Fechou inalterado

	Venda	Compra
Libra	52,6960	51,4080
Dólar	18,87	18,30
Escudo	0,6507	0,6321
[illegible] suíço	4,4269	4,2834
Peso uruguaio	4,7585	4,5900
[illegible]	4,9605	4,8393
Marco	4,4872	4,3775
Franco belga	0,3799	0,3639
Coroa sueca	3,6402	3,5513
Coroa tcheca	2,6139	2,55
Coroa dinamarquesa	2,749	2,6346
Franco francês	0,0530	0,0529
Peso argentino	N/C	N/C
Peso boliviano	0,3137	—

OURO FINO

O Banco do Brasil comprou ontem a grama de ouro fino na base de 1.000 a 1.000 em ouro ou amoedado ao preço de Cr$ 20,81 76.

Bôlsa de Valores

Estêve a Bôlsa ontem animada, com trabalhos de maior vulto e negócios mais desenvolvidos. Cotaram-se em condições firmes as Obrigações de Guerra e fracas as apólices nominativas da União. As ao portador fecharam também firmes, e inalteradas. As apólices estaduais de São Paulo e Minas, regularmente fracas e sem movimento. Permaneceram calmas as ações da Belgo Mineira, que cotaram-se ex-juros e as da C. Brahma, conforme se vê adiante.

VENDAS REALIZADAS ONTEM:

	Cr$
D. Externa	
7 D. Emis. Nom.	695,00
1 Idem Cr$ 200	120,00
100 D. Emis. Nom. Caut.	680,00
124 D. Emis. pt.	640,00
26 Idem	850,00
193 Idem	855,00
13 Idem	860,00
174 Id. Emp. Ant.	810,00
50 Idem	813,00
125 Idem	815,00
376 Reajust.	840,00
200 Idem	850,00
60 Idem	855,00
OBRGS.	
6 Guerra Cr$ 100	86,00
5 Idem	87,00
11 Idem Cr$ 200	172,00
5 Idem	174,00
27 Idem Cr$ 500	430,00
18 Idem	435,00
40 Idem Cr$ 1.000	880,00
1.000 Idem	890,00
88 Idem	895,00
108 Idem	896,00
47 Idem Cr$ 5.000	4.470,00
18 Idem	4.500,00
ESTADUAIS - Apls.:	
126 Minas - Rec. 1a. S.	523,00
20 São Paulo 4.o Cent.	350,00
MUNICIPAIS DO D. FEDERAL:	
29 Emp. 1904 pt.	505,00
Div. Particular	
BANCOS - Ações:	
20 Cidade do Rio de Janeiro Cr$ 200	200,00
300 Mercantil Rio de Janeiro Cr$ 200	450,00
25 Prefeitura do D. Federal Cr$ 200	200,00
COMPANHIAS:	
25 A Sensação Modas Cr$ 1.000 Pref.	1.320,00
30 A Exposição Modas Cr$ 1.000 Pref.	1.200,00
5.000 Brasileira de Carb. de Cálcio Ord. Cr$ 400	400,00
150 C. Brahma Ord.	550,00
100 Idem Pref.	550,00
10 Cim. Aratú	1.060,00
200 Fáb. Nacional de Motores - Ord.	120,00
26 Ferro Brasileiro	390,00
19.954 Indústrias Brasil S/A. Ind. e Com. Cr$ 1.000	2.770,00
906 Lopes Sá Industrial de Fumos	3.000,00
200 Mesbla Cr$ 200	207,00
7 Montana S. A. Engenharia e Com. Cr$ 1000 - Ord.	1.100,00
30 Sid. B. Mineira pt.	1.285,00
14 Idem	1.290,00
130 Sid. Mannesmann Pref.	930,00
40 Sid. Nacional	205,00
DEBENTURES:	
45 C. Brahma 95	4.200,00
ALVARAS:	
47 Apls. Unif.	691,00
73 Idem	687,00
35 Pernambuco	47,00
450 Ac. Bco. Aliança do R. de Janeiro	300,00
10 Bco. Francês Italiano	210,00
2.758 Bco. Regional	150,00
420 Bco. Moreira Sales	230,00
154 Bco. Mercantil do Rio de Janeiro	450,00
500 Bco. Operador	170,00
4.902 Bco. Português do Brasil Nom.	340,00
182 C. Casa Domingos Joaquim da Silva Materiais para Construção	240,00
375 Casa Leandro Martins Móveis	80,00
30 Cia. Nacional Cine F.	100,00
121 Cia. Predial e de Saneamento do Rio de Janeiro - Ord.	1.200,00
223 Idem Pref.	1.200,00
1 Tít. de S/Prop. do Jockey Club	100.350,00
1 Tít. S/Prop. da Soc. Hípica Brasileira	40.000,00

Café

O mercado de café disponível funcionou ontem, firme, com os preços inalterados, mantendo-se o tipo 7, a base anterior de Cr$ 252,00 por 10 quilos e durante os trabalhos não houve vendas. O movimento verificado foi o seguinte: Entradas 30.188 sacas, sendo 7.211 pela Leopoldina e 22.977 pela Estrada de Rodagem. Embarques 26.907 sacas, sendo 8.726 para a Europa; 8.499 para a Ásia; 8.000 para a América do Norte; 1.582 para a América do Sul e 100 para a África. Existência 699.753. Café despachado para embarques 63.961 sacas.

Cotação por 10 Quilos

Tipo 2	312,00
Tipo 3	300,00
Tipo 4	288,00
Tipo 5	276,00
Tipo 6	264,00
Tipo 7	252,00
Tipo 8	240,00

PAUTA — Estad. de Minas — comum Cr$ 25,20 Idem fino Cr$ 39,00 E. do Rio, café consumo Cr$ 27,00.

CAFÉ A TERMO

ABERTURA

Meses:	Vend.	Comp.
Novembro, 1955 ..	S/V	S/C
Dezembro, 1955 ..	S/V	S/C
Janeiro, 1956	S/V	S/C
Fevereiro, 1956 ..	S/V	S/C
Março, 1956	S/V	S/C
Abril, 1956	S/V	S/C

Vendas - Nada.
Mercado - Paralisado.
No fechamento não funcionou por falta de número legal de corretores.

Açúcar

O mercado de açúcar funcionou, ontem, calmo e com os preços inalterados. Entradas nada. Saídas 5.600. Existência 69.726 sacas.

Cotações por 60 quilos. Branco cristal 405,00 e mascavos 387,00 e cristal amarelo 330,00.

Algodão

Regulou, ontem esse mercado calmo e com os preços inalterados. Entradas nada. Saídas 250. Existência 30.406 fardos.

COTAÇÕES POR 10 QUILOS

Fibra longa:	
Seridó, tipo 3	390,00 a 395,00
Seridó, tipo 4	380,00 a 385,00
Fibra média:	
Sertões, tipo 3	375,00 a 380,00
Sertões, tipo 5	365,00 a 370,00
Ceará, tipo 3	355,00 a 360,00
Ceará, tipo 5	345,00 a 350,00
Fibra curta:	
Matas, tipo 3	325,00 a 330,00
Matas, tipo 5	320,00 a 325,00
Matas, tipo 3	Nominal
Matas, tipo 5	320,00 a 325,00

Mercados estaduais e estrangeiros

LONDRES, 16
Abertura:
Nova York, à vista por Libra 2.8025 comp. e 2.8037 vend.
Buenos Aires por F. 50.28 nom.
Montevidéu, por P. 9.75 comp. e 10.75 vend.
Rio de Janeiro, livre Cr$ 175,00 comp. e 185,00 vend.
Canadá, por 2.8025 comp. e 2.8037 vend.
Berna, por 12.2375 comp. e 12.24 vend.
Bruxelas, por Franco 139.60 comp. e 139.65 vend.
Estocolmo, por Kr. 14.5037 comp. e 14.5062 vend.
Copenhague, por Kr. 19.3275 comp. e 19.3375 vend.
Amsterdam, tel, por 10.6225 comp. e 10.6250 vend.
Paris, tel, por 981.50 comp. e 981.75 vend.
Gênova, por Libra 1.758 comp. e 1.75850 vend.
Madri, por P. 30.66 comp. e 31.66 vend.
Lisboa, por Escudo 80.05 comp. e 80.15 vend.
Praga Kr. 20.00 comp. e 20.25 vend.
Berlim marco bloq. 11.7450 comp. e 11.7475 vend.
Oslo por Kr. 20.00 comp. e 20.25 vend.

LONDRES, 16
Fechamento:
Nova York, à vista por Libra 2.8018 comp. e 2.8025 vend.
Rio de Janeiro, livre por Cr$ 175.00 comp. e 185,00 vend.
Buenos Aires P/média 50.28 nom.,
Berna, por 2.8018 comp. e 2.8025 vend.
Amsterdam, por F. 10.6262 comp. e 10.6275 vend.
Oslo por Kr.2 0.0037 comp. e 20.0062 vend.
Madri, por P 30.60 comp. e 31.60 vend.
Montevidéu por P. 9.75 comp. e 10.75 vend.
Lisboa, por Escudo, 80,00 comp. e 80.15 vend.
Paris, tel, por 981.25 comp. e 981.37 vend.
Gênova, por Libra 1.75750 comp. e 1.75850 vend.
Bruxelas, por Kr. 139.5750 comp. e 139.62 vend.
Estocolmo por Kr. 14.5075 comp. e 14.51 vend.
Copenhague, por Kr. 19.3325 comp. e 19.3375 vend.
Berlim marco bloq. 11.7437 comp. e 11.7462 vend.
Praga por Kr 20.00 comp e 20.25

NOVA YORK, 16
Abertura:
Londres, tel, por Libra 2.8018 comp. e 2.8031 vend.
Montreal, tel por 99.93 comp. e 1,0003 vend.
Rio de Janeiro, por Cr$ N/C comp. e N/C vend.
Montevidéu tel por 25.00 comp. e 25.50 vend.
Bélgica tel por 1.9937 comp. e 1.9962 vend.
Buenos Aires, tel por P. 3.03.
Paris tel por F. 3.2850 comp. e 3.2867 vend.
Estocolmo tel. por Kr. 19.32 comp. e 19.34 vend.
Madri oficial por P [illegible] 3.50 vend.
Alemanha, tel. por 23.62 comp. e 23.64 vend.
Berna, tel, por F 23.33 comp. e 23.34 vend.
Lisboa, tel, por Esc. 3.49 comp. e 3.50 vend.
Amsterdam tel por Gr. 26.23 comp. e 26.25 vend.

NOVA YORK, 16
Fechamento:
Londres, telegráfica por Libra 2.8018 comp. e 2.8031 vend.
Montreal, tel por $ 99.93 comp. e 1,0000 vend.
Rio de Janeiro por Cr$ 144 comp. e 25.50 vend.
Lisboa telegráfica por Escudo 3.49 comp. e 3.50 vend.
Montevidéu tel por P. 25.00 comp. e 25.50 vend.
Buenos Aires, tel por P. nom. 3.10.
Paris, tel por F. 3.2850 comp. e 3.286. vend.
Berna, tel, por F. 23.33 comp. e 23.34 vend.
Amsterdam, tel por Kr. 26.23 comp. e 26.25 vend.
Bélgica tel por 1.9950 comp. e 1.9975 vend.
Alemanha tel por C. 23.61 comp. e 23.63 vend.

MONTEVIDEU, 16
Fechamento:
Libras:
Taxa de venda P — 10.80
Taxa de compra P — 10.85
Dólares:
Taxa de venda P — 389,50
Taxa de compra P — 390,50

BUENOS AIRES, 16
Fechamento:
Sôbre Londres, vista por Libra.
Taxa de compra P — 90.78
Taxa de venda P — 91.48
Sôbre Nova York vista por 100 dólares:
Taxa de compra P — 3.260,00
Taxa de venda P — 3.275,00

Café

SANTOS, 16

	Hoje	Ant.
N. 4 - S/Descrição	391,50	390,00
N. 4 - Est. Santo	356,50	355,00
N. 4 - Santos Riado	348,50	346,50
Mercado	Calmo	Calmo
Embarques	4.497	44.520
Entradas	30.293	26.028
Existência	2.465.031	2.442.142
Saídas	11.439	—

Foram retiradas do estoque 2.913 sacas.

TERMO

CONTRA "B"

Meses	Abert.	Fech.
Novembro, 1955 ..	372,90	379,90
Dezembro, 1955 ..	379,80	379,80
Janeiro, 1956 ...	379,80	379,80
Março, 1956	383,80	383,80
Maio, 1956	381,90	381,90
Julho, 1956	381,90	381,90
Setembro, 1956 ...	381,90	381,90
Vendas	—	—
Mercado	Parai	Parai

CONTRATO "C"

Meses	Abert.	Fech.
Novembro, 1955 ..	414,50	424,50
Dezembro, 1955 ..	410,50	412,00
Janeiro, 1956	408,50	409,00
Março, 1956	405,00	409,00
Maio, 1956	405,00	409,00
Julho, 1956	405,50	409,50
Setembro, 1956 ...	405,00	409,00
Vendas	—	—
Mercado	Firme	Firme

ESPÍRITO SANTO

VITÓRIA, 15

Tipo 7/8 Cr$ 194,00 por 10 quilos. Mercado calmo.

No preço acima está marcada a taxa de impostos sôbre vendas e consignações.

ESTADOS UNIDOS

NOVA YORK, 16

	Abert.	Fech.
Dezembro, 1955	49,65	50,00
Março, 1956	46,20	46,25
NOVO CONTRATO "B"		
Maio, 1956	44,10	44,25
Julho, 1956	43,00	42,85
Setembro, 1956	41,50	41,50

VENDAS - Na abertura 4.750 - No fechamento - 47.500 sacas.

NA ABERTURA - Estável, com alta de 30 a 47 pontos.

NO FECHAMENTO - Estável, com alta de 30 a 82 pontos.

DISPONÍVEL

NOVA YORK, 16

	Hoje	Ant.
Tipo, Rio 7	36,75	36,75
Estritamente Mole:		
Santos n. 2	54,50/55,00	55,00
Santos n. 4	53,50/54,00	54,00

Açúcar

RECIFE, 16

Mercado	Em	Em
Usina de primeira	N/C	N/C
Cristais	390,00	380,00
Demeraras	360,00	360,00

Entradas:		
sacas de 80 quilos	72.861	42.058
Desde 1.o de set.	1.834.615	1.761.754
Existência	53.400	—
Exportação	766.234	750.773
Consumo	4.000	4.000

Algodão

RECIFE, 16

	Hoje	Ant.
Preços de:		
Matas tipo 5-Comp.	400,00	400,00
Sertões tipo 5-Comp.	470,00	470,00
Entradas:		
cas de 60 quilos ..	1.396	1.316
Desde 1.o de set. ..	97.772	96.376
Exportação	1.277	1.316
Existência	39.167	39.748
Consumo	700	700

Compradores:

S. PAULO, 16

	Abert.	Fech.
Novembro, 1955	N/C	—
Dezembro, 1955	26,00	26,90
Março, 1956	28,60	29,00
Maio, 1956	28,40	29,00
Julho, 1956	28,85	29,45
Outubro, 1956	29,60	30,05
Vendas	-	140.000
Mercado	Est.	Calmo

DISPONÍVEL

Tipos	Hoje	Ant.
3	nom.	nom.
3 1/2	29,93	29,93
4	29,40	29,40
4 1/2	29,07	29,07
5	27,73	27,73
5 1/2	26,07	26,07
6	21,93	21,93
6 1/2	20,07	20,07
7	19,00	19,00
8	17,47	17,47
9	17,07	17,07

NOVA YORK, 16

	Abert.	Fech.
Dezembro, 1956	34.08	33.93
Março, 1956	33.32	33.15
Maio, 1956	32.91	32.63
Julho, 1956	31.55	31.33
Outubro, 1956	29.70	29.48
Dezembro, 1956	29.47	29.20
Amo. Up. Mllds.	—	35.00

Na abertura - Estável, com alta de 2 a 4 e baixa de 3 pontos.

No fechamento - Estável, com baixa de 6 a 25 pontos.

Cacau

NOVA YORK, 16

	Abert.	Fech.
Dezembro, 1956	30.20	30.51
Março, 1956	31.00	31.15
Maio, 1956	31.25	31.45
Julho, 1956	31.50	31.78
Setembro, 1956	31.69	32.04

Na abertura - Estável, com alta de 8 a 20 e baixa de 27 pontos.

No fechamento - Estável, com alta de 8 a 39 pontos.

Vendas - 172 contratos.

Trigo

Fechamento

CHICAGO, 16

	Hoje	Ant.
Dezembro, 1955 ..	2.0400	2.0500
Março, 1956	2.0612	2.0662

LEILÃO DE DIVISAS

Rendeu Cr$ 66.053.400,00 o leilão de divisas realizado ontem na Bôlsa de Valores do Rio, cujo resultado damos abaixo:

ESPÉCIES DE DIVISAS	MONTANTE DAS DIVISAS				ÁGIOS	
	Cat.	Oferecidas	Licitadas	Sobras	Mínimo	Máximo
US$ ARGENTINA PRONTO	1a	36.000	—	36.000	—	—
	2a	48.000	—	48.000	—	—
	3a	96.000	—	96.000	—	—
	4a	48.000	21.000	27.000	40,00	40,00
	5a	12.000	—	12.000	—	—
US$ BOLIVIA PRONTO	1a	25.000	—	25.000	—	—
	2a	25.000	—	25.000	—	—
US$ FINLANDIA PRONTO	1a	11.000	—	11.000	—	—
	2a	69.000	69.000	—	30,50	31,00
	3a	29.000	25.000	4.000	35,00	35,00
	4a	1.000	1.000	—	40,00	40,00
	5a	1.000	1.000	—	100,00	100,00
US$ NORUEGA PRONTO	1a	8.000	—	8.000	—	—
	2a	105.000	105.000	—	32,60	32,90
	3a	30.000	5.000	25.000	35,00	35,00
	4a	6.000	6.000	—	40,00	40,00
	5a	1.000	1.000	—	100,00	100,00
US$ POLONIA PRONTO	1a	12.000	12.000	—	26,50	26,50
	2a	53.000	53.000	—	32,30	33,00
	3a	48.000	12.000	36.000	35,00	35,00
	4a	5.000	5.000	—	40,00	40,00
	5a	2.000	2.000	—	102,70	102,70
FRANCOS BELGAS PRONTO	1a	350.000	350.000	—	1,12	1,12
	2a	550.000	550.000	—	1,47	1,47
	3a	350.000	350.000	—	2,50	2,50
USA (US$) A 120 DIAS	1a	255.000	255.000	—	67,00	69,00
	2a	178.000	178.000	—	88,00	91,00
	3a	105.000	105.000	—	150,10	152,70
	4a	11.000	11.000	—	195,20	195,60
	5a	6.000	6.000	—	290,00	296,00

STOCK EXCHANGE DE LONDRES

LONDRES, 16

	COMPRADORES - PLANO B	
	Hoje 3 pm.	Anteriores 3 pm.
TÍTULOS BRASILEIROS		
FEDERAIS:		
Conversão 1910 4%	49-10-0	49-10-0
Empréstimo de 1913 5%	49-0-0	49-0-0
ESTADUAIS	11-0-0	11-0-0
Distrito Federal 5% (Nacionalizado)		
Rio de Janeiro, 1927 7%	37-0-0	37-0-0
Bahia, 1928 5%	34-0-0	34-0-0
TÍTULOS DIVERSOS:		
Bank of London & South America Ltd.	5-8-9	5-8-9
São Paulo Gas Co Ltd (Preferenciais)	6-10-0	6-10-0
Cables & Wireless Ltd. Ordinárias	2-0-9	2-1-3
Wilson, Sons & Co.	0-1-9	0-1-9
Imperial Chemical Industries Ltd.	2-7-10	2-7-10
Lloyd's Bank Ltd ("A" Shares)	2-17-6	2-17-6
Rio Flour Mills & Granaries Ltd	1-11-10	1-11-10
São Paulo Railways Co. Ltd Ações 10 por cento	0-2-1	0-2-1
TÍTULOS ESTRANGEIROS:		
Consols 2 1/2%	57-5-0	57-5-0
Emp. de Guerra Britânico 3 1/2% — 1927/47	76-11-6	76-11-6
Shell Transport Trading	6-11-3	6-11-3
Canadian Eagle Oil	58-17-6	57-10-6
Royal Dutch Petroleum	2-9-3	2-9-0

A Temporada de Ballet

Mercedes Batista, dirigente do "Ballet Folclórico", que participará do "Hino à Beleza", de Massine, a ser estreado amanhã, à noite, no Municipal

Dadas as atuais condições, que tornam quase proibitiva a importação de artistas estrangeiros, dificilmente poderia ser feita no Brasil uma temporada melhor do que esta agora realizada pelo Corpo de Baile do Municipal, com o concurso de Massine, Eglevsky, Maria Tallchieff, Lupe Serrano, Michael Llane, além de vários artistas do "Colon" de Buenos Aires e do Ballet do IV Centenário de São Paulo. O conjunto do nosso principal teatro foi reforçado por um grupo de elementos estrangeiros de categoria, podendo assim representar muito bem "O Tricórnio", de Massine, um dos bailados modernos mais famosos.

Maria Tallchieff e Eglevsky, retardados em sua vinda dos Estados Unidos, puderam chegar ao Rio ainda a tempo de participar da 1.ª récita extraordinária desta semana, dançando o **Pas-de-Deux**, de "Sylvia", coreografia de Balanchine. Os dois bailarinos, na 5.ª récita de assinatura de amanhã, à noite, tomam parte na representação do "Lago dos Cisnes" de Tchaikowky, na coreografia de Petipa-Ivanoff. Ambos estão em grande forma, devendo brilhar nos próximos espetáculos.

Mas, o número de sensação da récita de amanhã será a estréia do "Hino à Beleza", música de Mignone e coreografia de Massine. A obra foi criada pelo mestre dos "Preságios" aqui no Rio, devendo participar de sua representação um grupo de artistas do "Ballet Folclórico" de Mercedes Batista, secundando Lupe Serrano, Michael Lland e o Corpo de Baile do Municipal. Apesar de não ter havido muito tempo para os ensaios, Massine está satisfeito com o rendimento que tirou dos artistas brasileiros. O próprio Mignone regerá a Orquestra do Municipal.

•

Completarão o programa da récita de gala de amanhã, às 21 horas, no Municipal, "O Eterno Triangulo", música de Ribalowsky, coreografia de Dennis Gray e cenários de Fernando Plampona; "Pas de deux", "Cisne Negro", que será dançado por Lupo Serrano e Michael Lland e, finalmente para encerrar o espetáculo, teremos o ballet "Foyer de la danse", argumento de A. Accioli Neto, com música de Prokofieff, coreografia de Tatiana Leskova e cenários de Alceu Penna.

O mesmo programa será repetido na récita extraordinária de sábado e na vesperal de domingo próximos.

FESTIVAL DE FILMES DE ARTE

O Programa n.º 10 do Festival de Filmes de Arte, agora realizado no Auditório da Mesbla, pelo Museu de Arte Moderna do Rio de Janeiro, para as sessões dos dias 18 e 19 do corrente é o seguinte:

I) — «Muromachi Bijutsu» (Japão), (Arte no Período Muromachi) de Hisao Yanagisawa.

II) — «Uma Igreja Baiana» (Brasil) de A. Robatto Filho e Caribé.

III) — «Det Definitive Afslag Om Et Kys» (Dinamarca) (Recusa definitiva ao pedido de um beijo) de Jorgen Roos.

IV) — «Henry de Toulouse-Lautrec (França) de Robert Hessens.

V) — «Willi Baumeister» (Alemanha) de Rudi Klemm.

VI) — «Klee Wyck» (Canadá) de Grant Crabtree.

Dia 18, sessões às 15 e às 18 horas: cartões azuis e beje. Dia 19, sessões às 18 horas: cartões verdes e alaranjados. Informações detalhadas sôbre cada filme podem ser encontradas no Catálogo do Festival à venda na Secretaria do Museu ou na entrada do Auditório antes das sessões.

Cocktail paulista é assunto feminino
Alvaro Moreyra deu "show"

1 **Na semana passada voltaram a funcionar as assinaturas para a temporada de "ballet" dêste ano no Teatro Municipal. André Eglevsky, Maria Tallchief, Michel Land e Lupe Serrano (êstes dois aplaudidíssimos) juntamente com Leonide Massine, receberam as honras do espetáculo, de uma platéia repleta e elegante. Entre as pessoas presentes posso citar a senhora Clotilde Melo Viana e seu filho Fernando, o senhor e senhora Dante Vigiani, a senhora William Mac Gregor e Jack Peliks, o senhor e senhora Edilberto Silveira, os senhores Gilberto da Rocha Faria, Zacarias do Rêgo Monteiro e Nelson Scabra.**

♠

2 As mulheres resolveram decididamente organizar as suas reuniões exclusivas. Como já contei a vocês êste ano no Rio a grande moda foram os almoços só para mulheres. Agora acabo de receber a notícia de que em São Paulo as senhoras elegantes estão se reunindo em cock-tail (das 6 às 8), onde os homens absolutamente não são convidados. A senhora Fulvio Morganti por exemplo, aconteceu na semana passada com uma dessas bizantinas reuniões e agora semanalmente estão se repetindo os cocktails só para mulheres.

♠

3 **No dia 26 dêste mês estarão recebendo decididamente a benção matrimonial a senhorita Julia Elizabeth Botelho Trompowsky Livramento e o senhor Benedito Gonçalves Ribeiro. Acontecerá na Catedral de Petrópolis. Os noivos receberão após a cerimônia religiosa.**

♠

4 Sexta-feira os marqueses D'Ajeta, Embaixadores da Itália receberão para um grande cocktail. Os embaixadores em questão (extraordinariamente simpáticos) trazem um pouco do calor e da hospitalidade italiana a estas bizantinas paragens cariocas.

5 **Fico contente em ganhar para o meu programa da TV-Tupi um homem experiente como o senhor Carlos Thiré. Os programas que êle vem produzindo têm alcançado um grande e merecido sucesso e notadamente os Arquivos Implacáveis de João Condé. O homem dos arquivos traz naturalmente um formidável material e seus entrevistados são sempre inteligências de primeira linha. Nos dois últimos programas brilharam Cecilia Meireles e Alvaro Moreyra. Terça-feira, o meu amigo Alvaro deu um verdadeiro "show", respondendo as espertas perguntas e representando em grande estilo.**

Por motivos de ordem técnica, ficou transferida a minha estréia de hoje para a próxima quinta-feira. Carlos Thiré tem me feito dar um duro dos mil diabos.

♠

6 Chegou de volta de uma viagem aos Estados Unidos e Europa o senhor Jack Peliks que

Senhora Dolores Guinle: Irá com o seu filho Jorginho passar o Natal com a família em Nova York. Jorge (pai), ficará no Rio

segundo tudo indica trouxe várias bombas em matéria de moda. No dia 22 teremos o desfile de verão, apresentado pela Casa Canadá em benefício da Pró-Matre. Será um chá nos salões do Copa.

♠

7 **Ontem aconteceu o casamento da senhorita Teixeira Soares com o senhor Roberto Brandão. A recepção nos salões do Hotel Miramar foi um acontecimento dos mais elegantes. Depois eu conto.**

♠

8 Para assistir a êste casamento (a noiva é sua sobrinha), veio especial de São Paulo, a senhora Christiane Caldeira que há 5 anos figura na minha lista das DEZ MULHERES MAIS ELEGANTES DO BRASIL. Não é preciso dizer que a sua toilette era perfeita.

♠

9 **Recebi do senhor Carlos Machado, uma carta dêste tamanho, onde o "Show-man" dá grandes explicações sôbre o que será o seu novo "show" que terá a sua estréia no dia 15 de novembro sob o título de "Banzo-Aié!", com "Zrasiliana" e tudo. O nome do "show" deve-se ao compositor e homem da noite que é o sr. Ari Barroso.**

♣

10 A senhorita Marina Mesquita, fez anos no dia da Proclamação da República. Festejou discretamente, com um pequeno grupo de amigos. Andaram circulando por alguns bares da cidade.

♠

11 **A senhora Marjory Prado, que esteve há pouco tempo na Bahia, encomendou a Mario Cravo uma escultura. Segundo informação de Matos Pacheco (eficiente colunista de São Paulo), o escultor sugeriu que o trabalho fosse feito diretamente em Jequiti-Mar. Mario Cravo, tomaria umas férias e para não perder muito tempo, faria durante a temporada a escultura para a senhora Marjory Prado.**

♠

12 Ainda de São Paulo tenho mais duas notícias. Uma é sôbre o sucesso que Louis Cole vem obtendo. Tôdas as noites o espléndido cantor leva um grande público ao Meninão, "boite" que decididamente voltou a funcionar, tomando conta da noite.

♠

13 **A segunda é sôbre o aniversário do senhor Netinho Cunha Bueno, que aconteceu na semana passada (quinta-feira). Um grupo de amigos promoveu uma grande comemoração que começou por um jantar e foi acabar numa esticada pelas "boites" locais.**

♠

14 Morreu Robert Sherwood, um dos escritores mais conhecidos do mundo atual. O autor de "A Ponte de Waterloo", foi um dos mais eficientes colaboradores de Roosevelt e sôbre êle chegou mesmo a escrever um livro. Recebeu duas vezes um dos mais importantes prêmios que são conferidos a escritores o "Prêmio Pulitzer".

♠

15 **Está de parabéns o senhor Eduardo Tapajós. Nêste mês a "boite" que dirige "Béguin", está festejando o seu terceiro e bem vivido, ano de existência. Desde a sua inauguração temos tido bons "shows" como (Quem Roubou Meu Samba, No País dos Cadillacs, e agora Brasil de Pedro a Pedro) e esplêndidas atrações como a orquestra de Bernard Hilda (que aliás inaugurou a casa) e Dany Dauberson que há dois anos lá esteve. Parabéns.**

♠

16 De americana em punho, está circulando pela cidade o senhor Alexandre que é Camacho. Trata-se de um rapaz esperto e de muito bom gôsto.

♠

17 **O poeta, diplomata e cineasta Vinicius de Morais, foi superhomenageado na noite de segunda-feira pelo casal Dreyfus Catan. Uma noite simpática onde fun-**

Sociedade

cionou um "show" improvisado do qual tomaram parte Edu (gaita), Chiquinho (acordeon), Ismael Neto (violão), Vadico (piano) e outros tantos amadores. Os casais Oscar Machado, José Carlos da Silva Costa, Luiz Monerat, Carlos Thiré, Paulo Soledade, Jardel Filho, as senhoras Maria Helena Brito Cunha, Tonia Carreiro, as senhoritas Ana Rosa Lessa, Lourdes Brito e Cunha, Ana Beatriz, e os senhores Melo Morais, Antonio Maria, Eurico Campos, Rodolfo Coeli, são algumas das muitas outras pessoas que bizantinamente foram rever o amigo que quisera ser Morais sem ser Vinicius.

♣

18 A embaixatriz Iolanda Melo Franco, passava em certa ocasião, pelo hall do elegantíssimo Hotel Plaza Athenée, com o seu cachorrinho de estimação. Em Paris como todo mundo sabe as senhoras elegantes, possuem animais das mais inteligentes e bem nutridas raças. Possuir um cão de pedrigree internacional, é um dos mais snobs índices de ser bem. O que acontece é que o pequeno animal da extraordinária Embaixatriz, era mais vira-lata, do que outra coisa. Eu estava dizendo que a senhora Melo Franco entrava no hotel quando um barão, senhor muito conhecido pelo alto grau de snobismo reinante nas suas artérias perguntou: "Embaixatriz de que raça é esta beleza de animal?". A senhora sorriu um pouco e fez uma blague: "Trata-se de uma importação do Tibet".

Daí por diante o cachorrinho passou a ser citado como uma das maiores raridades de Paris.

NOTÍCIAS

CARLOS MACHADO FALA NOS DE "BANZO-AIÉ" — "o maior "show" de quantos venho produzindo em longos anos de trabalho no *Montecarlo, Casablanca* e *Night and Day*. Este ano, quando o Rio de Janeiro assistiu grandes espetáculos, como o "Lido" de Paris e "Porgy and Bess", de Nova York, julguei que deveria apresentar algo de profundamente brasileiro, capaz de rivalizar, em arte e beleza, com aquelas magníficas produções internacionais. Para atingir êsse objetivo empreguei o máximo de meus esforços, sem medir despesas nem visar lucros, lançando mão de todos os recursos artísticos e financeiros de que disponho, desde a organização do "script" e do roteiro musical até a constituição do elenco numeroso e da mais alta categoria, inclusive na apresentação de um guarda-roupa luxuoso e de bom gôsto, como poucas vezes terá sido visto em nossos palcos.

"Banzo-Aié", entretanto, possuindo bàsicamente um sentido folclórico nacional, aborda o tema da "música e dança negra em todo o mundo", numa sequência de quadros suntuosos, ligados por um roteiro humorístico que focaliza uma conferência internacional de ritmos populares no Rio de Janeiro, com os "Quatro Grandes" do Batuque Africano, da Conga Cubana, do Jazz Americano e do Samba Nacional, a disputarem a primazia de suas músicas, em demonstrações dançantes de grande montagem, onde os números brasileiros terão deslumbrante apresentação, dentro da mais apurada autenticidade.

O elenco terá para animá-lo as figuras prestigiosas e queridas de Grande Otelo, Black-Out, George Green, Billy Davis, Hélio Colona e a encantadora Lilian Fernandes, na parte cômica - Marina Marcel e Josy Lenoir (estrêla parisiense do "can-can"), Tony Pardina e Luciano Luciani (bailarinos internacionais) encabeçarão o conjunto coreográfico, sob a direção de Blanche Mur, que marca entre as figuras principais Gene de Marco, Edith Morel, Carla Nell, Norma Benguel, Glória Ladany, Luzia Vitória, Ana Maria Bonacorzi, Alícia Montserrat e Norma Tamar. Posso ainda contar, mais uma vez, com a preciosa colaboração de Gisela, que desenhou e superintendeu a confecção do deslumbrante guarda-roupa.

Finalmente tenho ainda a anunciar a participação do famoso e excepcional conjunto "Brasiliana", dirigido por Miécio Askanasy, que não somente se exibirá num "show" especial com Nelson Ferraz e seus notáveis bailarinos, incluindo os frevistas Domingos Campos, João Elísio, Agostinha Reis, Jonas Moura e Léda Maria, como participará dos principais quadros folclóricos de "Banzo-Aié".

"Banzo-Aié" (título sugerido por Ari Barroso), estreará ainda esta semana, no "Night and Day" - começando o primeiro "show", às 11 horas da noite, com o conjunto "Brasiliana" e à 1,15 da madrugada, o segundo, com "Banzo-Aié" - sem aumento de preços, num conjunto de espetáculos com mais de duas horas de duração.

—

"PONHA A MULHER NO SEGURO" — a temporada de Roulien termina a 27 do corrente, restando apenas dez dias para que o público possa assistir a mais êsse sucesso cômico de Roulien: "Ponha a mulher no seguro", trata-se de uma farsa moderna defendida por um elenco de primeiras figuras, com Nely Rodrigues, Catalano, Cataldo, Zélia Guimarães e Roulien.

REGISTRO

ANIVERSARIOS

FAZEM ANOS HOJE

SENHORES:

General José de Almeida Figueiredo; Fábio Paulo Bueno Brandão; Flávio Bruno Brandão; Antônio Machado Velho; Vitor Dantas; José Braga de Almeida; Vicente Rodrigues Santos; Antônio Garcia; Mrário Amaral, nosso confrade; Renato Araújo Xavier; Eduardo Alberto Faustino; José Sizenando Teixeira; Gastão Pereira da Silva; William Wiegang; Milton Albuquerque Pedrosa; Ordival Gomes; Marino Bessonchet; Murilo Matos; Angelo Tigre Borges; Dantel de Andrade; Júlio Barbosa do Nascimento; José dos Santos Silva; João Gracie Lampreia; Laerte Gonçalves e João Alves de Moura.

SENHORAS:

Marliza Mendes da Silva; Elza Silva Ramos; Isa Araújo Lima da Silva Ferreira; Cecília B. Figueiredo; Honorina Marques; Iracema Cunha Lima; Isaura Moreira.

NOIVADOS

Contratou casamento com a senhorinha Irene Magda Batalha Lima, filha do sr. Antenor Teixeira Lima, industrial em Carangola e sua espôsa, sra. Irene Batalha Lima o jornalista Sérvulo Coimbra Tavares, filho do professor Valdemar Tavares Pais e d. Hercília Coimbra Tavares.

CASAMENTOS

No dia 19, do 2.º tenente da Marinha, Carlos Daniel Penalber, filho do casal dr. Bianor Martins Penalber, com a srta. Maria Beatriz, filha do casal Ugolino Dante Guerisoli, às 17,30 horas, na Igreja de N. S. do Carmo.

NASCIMENTOS

Otacílio, filho do casal Daniel Lousada - Mariza Lousada.

BATIZADOS

Marcelo, filho do sr. e sra. Walker Batalha Lima, industrial em Carangola, que quando de seu batisado teve como padrinhos o sr. e sra. industrial Antenor Teixeira Lima.

RECITAIS

Poetisa Alice Abitibol — A poetisa Alice Abitibol, dará um recital poético no próximo dia 24, às 20,30 horas, no auditório da Associação Brasileira de Imprensa.

COMEMORAÇÕES

O Conselho Federal da Ordem dos Advogados do Brasil fará realizar em sua sede, na Avenida Marechal Câmara, 160, 6.º andar, Casa do Advogado, às 20,30 horas de hoje, uma sessão solene na qual comemorará o 25.º aniversário de sua fundação.

FESTAS

O Olímpico Clube realizará, sábado, um baile dedicado ao seu quadro social, das 22 às 3 horas.

Traje: de passeio completo. O ingresso far-se-á com a apresentação da carteira social ou de família.

CINEMA NO C.E.

O Clube de Engenharia, por intermédio de sua seção de Atividades Culturais, realizará, amanhã, às 17 horas, uma sessão cinematográfica constante de três películas, para a qual convida os sócios e exmas. famílias.

A VIDA está nos clubes

JEAN POUCHARD

ESTÁ EXPLICADO BABY O JAKI FICARÁ NOIVO

Ilde Garavaglia, que brevemente entregará o título de "glamour-Gril" a outro brôto. Ilde tem um "charme" u, la, la!...

1 **Ao contrário do que tem sido noticiado, o famoso jóquei Eddie Arcaro, conrecido na América como o "Rei dos Jóqueis", não irá à Buenos Aires. Eddie que é jóquei oficial do "Stud" do sr. William Woorward — recentemente assassinado pela espôsa — passará pelo Rio com destino à Montevidéu, para montar no "Grande Prêmio Ramirez", prova máxima do Uruguai.**

•

2 Sábado último sucedeu no Fluminense com muita animação o tradicional "Baile do Pó de Arroz". Esta festa começou calma, porém, terminou com um barulhento e espetacular grito de carnaval. "Decotes e "Black-ties" estiveram pulando, sambando e cantando às músicas do próximo "Reinado de Mômo". Entre os presentes divisei: sr. e sra. Geraldo Borreli, sr. e sra. Álvaro Marinho, sr. e sra. Roberto Fontes Peixoto, sr. e sra. Mário César Rodrigues, sr. e sra. Adolfo Marques Ribeiro, a soprano italiana Vera Biontti, sra. Margarida Soares de Araújo, sr. Jorge de Freitas, sr. Flávio Sussekind, sr. Argeu Afonso e as srtas.: Iara Fontes Peixoto, Liane Silveira, Gilda Vieira (completamente linda), Maria Lúcia Rodrigues Pereira, Branca Sulamita, Maria Sônia Soares de Araújo e Zilá Barbosa que foi a elegância da noite. Não posso deixar de cumprimentar a orquestra de Bené Nunes, que foi um sucesso animando a pulação.

•

3 **O sr. James Sousa Costa me contou que ficará noivo em dezembro da srta. Vera Lia Barbero. O Jaki está todo "hereuse".**

•

4 Amadores improvisaram um "show" sábado último no "Snack-Bar" do Country. Assistindo a improvisação estava a super-elegante sra. Teresa Sousa Campos, sr. e sra. Paulo Sampaio, sr. e sra. Aloísio Clack Ribeiro, sr. e sra. João Penido; Srtas. Baby de Medicis e Silvinha Vidal e Rosinha Machado. O "Snack" estêve muito "chic".

•

5 **O notável compositor Ary ("Scoth") Barroso está recrutando os sambistas da velha guarda para uma "Noite no Samba", que sucederá ainda êste ano no Lagoinha Country Club. Esta festa promete...**

•

6 Teremos finalmente dia 25, no Copacabana-Pálace, a escolha da "Glamour-grill" de 55. A srta. Marly de Azevedo Lopes retirou sua candidatura. O motivo parece que é o sr. Luís Felipe Índio da Costa.

•

7 **Segunda-feira fui assistir ao "Desfile de Verão" no Jequiá Esporte Clube da Ilha do Governador. Os brôtos que desfilaram com modelos esporte do figurinista Osman, estiveram completamente bisonhos na passarela. Entretanto isto não diminui o brilhantismo da festa, que foi positivamente agradável e animada. Entre os presentes anotei: Sr. e sra. Denis Hathaway, sr. e sra. Armando Vidal, sr. e sra. Jorge Prado, sr. e sra. Antônio Magalhães, sr. e sra. Odair Siqueira, sr. e sra. José Monteiro, sr. e sra. Antenor Carvalho, sr. e sra. José Carlos Trovão, sr. e sra. Afonso de Matos, sra. Júlio Nascimento, sr. José (cabeleira) Mograbi, sr. Valdir Camargo, sr. Irapuan de Carvalho, sr. Peter Ruder; as srtas.: Lucília Fieschi-Lavagnino, Dinorá Moscoso e Liane Nascimento. O figurinista Osman foi quem ensaiou as desfilantes, ficando explicada a bisonhice dos brôtos...**

•

8 **A sra. Denise Leyrud "Elegante Bangu" do Clube Militar" têm sido encontrada muito bem acompanhada... nos jantares da Hípica. Denise está cada vez mais bonita e elegante.**

•

9 **Dia 3 de dezembro teremos no Botafogo um "Desfile de Penteados" em benefício da Casa Luiza de Marillac. Em primeira mão tenho o prazer de informar que a sra. Sara Kubitschek será a "patronesse de honra" dêste acontecimento. Entre as jovens que apresentarão os penteados na passarela estão as elegantes srtas. Sônia Dutra, Alda Ortega, Maria Sônia Soares de Araújo, Celenei Costa e Tânia Nizzo.**

•

10 Dizem que... o coronel Marílio Malaquias diretor-social do Clube Militar compareceu ao entêrro do general Canrobert de discurso no bolso, porém, o general Mamede não deu chance para a leitura.

•

11 **No Ginástico tivemos sábado um picolé - dançante completamente gelado. Gostei muito da idéia, os brôtos dançavam saboreando sorvete.**

•

12 Domingo próximo o Centro dos Excursionistas vai acontecer com uma excursão à Ilha do Brocoió. O "Clube das Subidas" está procurando sombra e água fresca.

•

13 **Logo mais sucederá no Lagoinha Country Club mais um jantar-dansante. Os olhos encantadores e verdes da sra. Fernanda Silva continuam dominando os jantares do Lagoinha.**

•

14 **Em maio será escolhido o novo presidente do Jockey Clug. Entre os principais candidatos ao lugar do sr. Mário de Azevedo Ribeiro encontram-se os nomes dos srs.: Francisco Eduardo de Paula Machado, Luís Gallotti, João Borges Filho e Henrique Dodsworth.**

•

15 **Em São Paulo sucedeu uma feijoada muito "chic" no Santa Paula Country Club. O sr. Adelino Boralli foi o autor da idéia e dos aperitivos.**

•

16 Agora que já terminaram os comentários sôbre o "Desfile Bangu" do Clube dos Caiçaras devo dizer da intenção de um elemento da crônica social ("O Mundo Ilustrado"), que deselegantemente fêz a srta. Baby Vingnolli acreditar que era a "IRRESISTÍVEL"! Eu nunca poderia dizer que Baby é a antipática "IRRESISTÍVEL", porque não me consta que a srta. Vingnolli seja "Elegante Bangu". Além do mais acho que Baby apesar de "snob" é indiscutìvelmente um brôto "super-super".

•

17 **Por hoje é só. Estou "irresistìvelmente" cansado da "onda" feita por indivíduos despeitados. Tá.**

Rádio & TV

Ricardo Galeno

Excelente cobertura

A RÁDIO Mayrink Veiga, através seu Departamento de Notícias e Reportagens, chefiado pelo jornalista Creso Mesquita, realizou ontem, excelente cobertura da missa rezada na Igreja da Candelária, ao ensejo da passagem de mais um aniversário natalício do bravo general Henrique Duffles Teixeira Lott — guardião da família brasileira.

Os repórteres Raimundo Nobre de Almeida e Isaac Zaltman souberam conduzir os trabalhos de maneira correfíssima e os ouvintes da popular emissora tiveram oportunidade de ouvir as mais categorizadas vozes que foram hipotecar solidariedade ao bravo cabo de guerra.

(Senhoras e senhores, foi um espetáculo comovente e sobretudo patriótico!).

Coquetel

COMO parte das comemorações que assinalaram a instalação dos transmissores de ondas curtas da Mayrink Veiga, realizou-se ontem, às 18 horas, nos escritórios da Organização Vitor Costa, um coquetel à imprensa, anunciantes e agências de propaganda.

Inúmeras foram as pessoas que compareceram e destaco, com tôda satisfação, a presença da rádioatriz Marilena Alves — que estava dentro de um vestido tipo "depois eu conto" ou "êsse não existe".

Surpresas

VOLTO das minhas "férias" de 24 horas e sou surpreendido com a volta de Heber de Boscoli ao batente — surpresa bastante agradável por todos os motivos — e com os cabelos curtos de Iara Sales.

Agradecimento

A TÔDAS as "emilinistas" do Brasil que me escreveram, a propósito do samba "Vou me acabar", devo dizer que muito obrigado e que a gravação está um espetáculo e estourando muito brevemente.

"Rainha dos Músicos"

ANGELA Maria foi eleita "Rainha dos Músicos" de 1955 — conforme esta coluna antecipou tantas e tantas vezes a despeito dos protestos Armando Louzada.

A vitória de Angela Maria foi espetacular e o Sindicato dos Músicos Profissionais do Rio de Janeiro deu saltos de contentamento.

(Parabens, Angela! Parabens, Sindicato!).

Viva o sol

AS ruas estão inundadas de sol. E porque as runs estão inundadas de sol, a vontade é vestir o melhor nú e sair por aí sem compromisso algum!

Curto

ANDO curto de assuntos e vontades. Circulo em várias direções e não há vontade de coisa nenhuma, nem mesmo vontade de "conversar" com o sr. Max Gold na primeira esquina.

(Que tenho?).

A letra

ATENDENDO a inúmeros pedidos, aqui vai a letrinha simples de um samba carnavalesco que a querida Emilinha Borba vem de gravar:

"Eu era alegre
e vivia a cantar
Hoje, porém, vivo só pra sofrer
Foi um falso amor
que arruinou
o meu viver.

II

Chorar
é a minha alegria
Eu choro tanto
que vou me acabar um dia!

Rabo de foguete

O NOVO emprêgo do cronista. Claribalte Passos!

CARTAZ

TEATROS

CARLOS GOMES — 22-7581 — "O ÉBRIO". Mud com Vicente Celestino. As 20 e 22 horas. Vesp. aos sábados e domingos às 16 horas
COPACABANA — 57-1818 — "A Fôlha de Parreira", às 21,30 horas. Vesp. às quintas, sábados e domingos às 16 horas.
DULCINA — 32-5817.
DUSE — 22-1239
FOLIES — 27-8216 — "Color Revue", às 20 e 22,20 horas. Vesp. às quintas, sábados e domingos às 16 hs.
GINÁSTICO — 42-4090 — "Santa Maria Fabril". TBC, às 21 horas aos sábados e domingos, sessões às 20 e 22 horas. Vesp. às 16 horas.
GLORIA — 22-8216 — "Miloca Recebe nos Sábados"; às 21 horas. vesp. às quintas, sábados e domingos às 16 hs.
JARDEM — 27-8717 —"Ensaio Geral". às 20 e 22 horas. Vesp. às quintas, sábados e domingos às 16 horas.
JOÃO CAETANO — 43-4278 — "Brasiliana" — As 21 horas. Vesp. sábados e domingos às 16 horas.
MADUREIRA — Záquia Jorge em "Pintando o Sete".
MUNICIPAL — 42-3103.
RECREIO — 22-8164 — "A Viúva Alegre". Opereta, às 21 horas. Vesp. às quintas, sábados e domingos, às 16 horas.
REPÚBLICA — 22-0271
RIVAL — 22-2721 — "Espôsa em Circulação", às 21 horas. Vesperais às quintas, sábados e domingos às 16 horas.
SERRADOR — 42-6442 — "Ponha a Mulher no Seguro; às 21 horas, aos sábados e domingos às 20 e 22 horas. Vesperais às quintas, sábados e domingos às 16 horas.
TABLADO — 26-4555 — "Pluft, o Fantasminha". Aos sábados às 17, domingos às 15,30 e 17 horas".
TEATRO DE BOLSO — 27-1037.

CINEMAS
OS LANÇAMENTOS

SANGUE REBELDE (*Captain Light-foot* — Universal). História de aventuras onde o Robin Hood romântico é um salteador de estradas empenhado na libertação da Irlanda, por volta de 1823, e a heroína a bela Barbara Rush. Em CinemaScope & tecnicolor. Direção de Douglas Sirk. *Elenco:* Rock Hudson, Barbara Rush, Jeff Morrow, Kathleen Ryan, Finlay Currie. Nos cinemas S. LUIS, REX, RIAN, CARIOCA — às 14, 16, 18, 20 e 22 horas.
A REDE (*La Red* — Reforma-Films; Pelmex). Uma história passional passada num lugar distante da civilização onde dois foragidos disputam a preferência de uma bela mulher. Direção de Emilio Fernandez. *Elenco:* Rossana Podestá, Armando Silvestre, Crox Alvarado, Carlos Riquelme. Nos cinemas AZTECA, CARUSO, IMPERATOR, S. JORGE — às 14, 16, 18 20 e 22 horas.
HOMEM SEM RUMO (*Man Without Star* — Universal). "Western" narrando as peripécias de um pistoleiro que se envolve com uma fazendeira inescrupulosa; realização de um dos maiores cineastas americano. Tecnicolor. Direção de King Vidor. *Elenco:* Kirk Douglas, Jeanne Crain, Claire Trevor, Richard Boone, Mara Corday. Nos cinemas O D E O N, IPANEMA, COPACABANA, MIRAMAR, AMERICA, MEM DE SÁ, FLORIANO, BONSUCESSO e CAPITÓLIO (Petrópolis) — às 14, 16, 18, 20 e 22 horas.
O ANTRO DO VICIO (*Razzia sur la Chnouf* — Telefilmes). Um agente da lei que se faz passar por um delinquente para descobrir uma rêde de tráfico de entorpecentes numa grande cidade francesa. Direção de Henri Décoin. *Elenco:* Jean Gabin, Magali Noel, Albert Remy, Marcel Dalio, Pierre Louis. Nos cinemas PATHÉ e MAUA' e ALFA — às 14, 16, 18, 20 e 22 horas.
DOMINADO PELO CRIME (*Six Bridges to Cross* — Universal). Filme policial adotando a fórmula do "thriller" e baseado num fato real: um audacioso roubo de seis milhões e meio de dólares, levado a efeito em Boston. Direção de Joseph Pevney. *Elenco:* Tony Curtis, Julie Adams, George Nader, Jay C. Flippen. Nos cinemas VITÓRIA, LEBLON, ALASKA, BOTAFOGO, AVENIDA, POPULAR (Caxias), ODEON (Niterói) e D. PEDRO (Petrópolis) — às 14, 16, 18, 20 e 22 horas.
A MULHER E OS ÍNDIOS (*Seminole Uprising* — Universal). Escaramuças entre os índios Seminoles e soldados da Cavalaria dos Estados Unidos que guarneciam um pôsto no oeste, os segundos retidos como refens pelos últimos. George Montgomery e Karin Booth. Direção de Earl Bellamy. Nos cinemas IMPERIO, TIJUCA, MARACANÃ, MADUREIRA, LEOPOLDINA, ABOLIÇÃO, GUANABARA — às 14, 15,40, 17,20, 19, 20,40 e 22,20 horas.
A CASA DA OUTRA (*La Casa Chica* — Pelmex). Melodrama mexicano, onde desfilam as consequências de um casamento infeliz, entre as quais a principal é a do lar ilegítimo. Direção de Roberto Galvadon. *Elenco:* Dolores del Rio, Miroslava, Roberto Canedo, Domingos Soler. Nos cinemas COLISEU, PRESIDENTE, ALVORADA, S. PEDRO, FLUMINENSE, SÃO JORGE (Niterói) — às 14, 16, 18, 20 e 22 horas.
A MANCHA (*Menzogna* — Art-Films). Melodrama italiano onde são expostas as atribulações de uma mulher de sociedade ligada a um amante sem escrúpulos. Direção de U. M. del Cole. *Elenco:* Yvonne Sanson, Folco Lulli, Irene Galter, Alberto Farnese. Nos cinemas RIVOLI, ART-PALÁCIO, CASSINO (Niterói), PALÁCIO-HIGIENÓPOLIS — às 14, 16, 18, 20 e 22 horas.
FEITIÇO DO AMAZONAS (Produção Nacional). Uma expedição de estrangeiros, conduzida por brasileiros, através do "inferno verde" da Amazônia. Em tecnicolor. Direção de Zygmunt Sulistrowsky. *Elenco:* Zigmunt Sulistrowsky, Adrea Byard, Ronald Nielsen, Osório de Lima. Nos cinemas PLAZA, ASTÓRIA, OLINDA, RITZ, COLONIAL, PRIMOR, HADDOCK LÔBO, MASCOTE — às 14, 16, 18, 20 e 22 horas. (No Plaza, a partir do meio-dia).
FÁCIL DE AMAR (*Aary to Love* — Metro). Musical aquático com uma mulher fácil de amar até debaixo dágua. Metroscope — Tecnicolor. Direção de Charles Walters. ELENCO: Esther Williams, Van Johnson, Tony Martin. Nos 3 cines METRO: às 14 - 16, 18, 20 e 22 horas.
CARMEM JONES (*Carmen Jones* — Fox). Versão musical da ópera de Bizet, segundo a concepção de Oscar Harmenstein II, em Cinemascope e tecnicolor. Direção de Otto Premminger. ELENCO: Dorothy Dandridge, Harry Belafonte. Nos cinemas PALÁCIO, ROXY, MADRID, SANTA ALICE, — às 14, 16, 18, 20 e 22 horas.

CENTRO

CAPITOLIO — 22-6788 — "Sessões Passatempo".
CATUMBI — 22-3681 — "Sangue Por Sangue".
CENTENÁRIO — 43-8543.
COLONIAL — 42-8512 — "Feitiço do Amazonas".
CINEAC TRIANON — 42-6024 — "Sessões Passatempo".
ESTÁCIO DE SÁ' — 32-2923 — "A Insaciável".
FLORIANO — 43-9074 — "Homem Sem Rumo"
GUARANI — 32-5641.
IDEAL — 42-1218 — "Chico Viola Não Morreu".
IMPÉRIO — 22-9348 — "A Mulher e os Indios".
IRIS — 42-0763 — "A Besta Negra".
LAPA — 22-2543 — Fechado.
MARROCOS — 22-7979 — "Caminhos Ásperos" e "Tormento da Suspeita"
MEM DE SÁ' — 42-2232 — "Homem Sem Rumo".
METRO PASSEIO — 22-6141 — "Fácil de Amar".
ODEON — 22-1508 — "Homem Sem Rumo".
OLIMPIA — 42-4983 — "Estranha Fascinação" e "O Alvo Humano".
PATHÉ' — 22-8795 — "A Mancha".
PLAZA — 22-1097 — "Feitiço do Amazonas".
PRESIDENTE — 42-7128 — "A Casa da Outra".
PRIMOR — 43-6681 — "Feitiço do Amazonas".
REX — 22-6327 — "Sangue Rebelde".
RIO BRANCO — 43-1639 — "Tenho Sangue em Minhas Mãos".
RIVOLI — "A Mancha".
S. JOSE' — 42-0592 — "Antro do Vício"
VITÓRIA — 42-9020 — "Dominado Pelo Crime".
POLITEAMA — 25-1143 — "A Balão Amarelo".
RIAN — 47-1144 — "Sangue Rebelde".
RITZ — 37-7224 — "Feitiço do Amazonas".
ROXY — 27-8245 — "Carmem Jones".
ROYAL
S. LUIZ — 27-7679 — "Sangue Rebelde".

ZONA SUL

ALASKA — "Dominado Pelo Crime".
ALVORADA — 27-2936 — "A Casa da Outra".
ART-PALACIO — 37-8443 — "A Mancha".
ASTÓRIA — 47-0466 — "Feitiço do Amazonas".
AZTECA — 45-6813 — "A Rêde".
BOTAFOGO — 26-2250 — "Dominado Pelo Crime".
CARUSO COPACABANA — "A Rêde".
FLORESTA — 26-6257.
GUANABARA — 26-9339 — "A Mulher e os Indios".
IPANEMA — 47-3806 — "Homem Sem Rumo".
LEBLON — 27-7805 — "Dominado Pelo Crime".
LEME
METRO COPACABANA — 27-9797 — "Fácil de Amar".
MIRAMAR — "Homem Sem Rumo".
NACIONAL — 26-6072 — "Um Fio de Esperança".
PAX — 27-6621 — "Violetas Imperiais".
PIRAJA' — 47-2668 — "Eu Me Vingarei".
MARIANA — 28-1357 — "Entre a Espada e a Rosa".
NATAL — 48-1418 — "Eu Me Vingarei".
OLINDA — 48-1032 — "Feitiço do Amazonas".
S. CRISTOVÃO — 28-4923.
SANTO AFONSO — "Rainha Cigana".
SANTA ALICE — 38-5993 — "Carmem Jones".
SANTA RITA — 28-2278 —
TIJUCA — 48-4518 — "A Mulher e os Indios".
VILA ISABEL — 38-1310 — "Os Bravos Não se Rendem".

SUBÚRBIOS DA CENTRAL

ABOLIÇÃO — "A Mulher e os Indios".
AGUA SANTA — "O Ladrão de Veneza" e "Anjo ou Demônio".
ALFA — 29-8215 — "Antro do Vício".
BANDEIRANTES — 29-3262 — "Pão, Amor e Fantasia" e "Ousadia de Valente".
BELMAR — 29-1744 — "Bandoleira Por Vingança" e "O Estranho Inquilino".
BENTO RIBEIRO — Fechado.
BORJA REIS — 29-4281 — Fechado.
CACHAMBI — 29-4717 — "A Filha do Comandante".
COELHO NETO — Fechado.
COLISEU — 29-8753 — "A Casa da Outra".
EDISON — 29-4449 — Fechado.
GUARACI
IMPERATOR — "A Rêde".
IRAJA' — 48-8330 — "As Infiéis".
JOVIAL — 29-0652.
MADUREIRA — 29-8733 — "A Mulher e os Indios".
MARABA' — 29-8038 — "A Pantera Negra".
MASCOTE — 29-0411 — "Feitiço do Amazonas".
MEIER — 29-1222 — "O Preço de Um Homem".
MODELO — 29-1578 — Fechado.—
MONTE CASTELO — 29-8250 — "O Espício".
NOVO HORIZONTE — "Corações Divididos".
PADRE NÓBREGA
PARATODOS — 29-5191
PIEDADE — 29-6532
PILAR — 29-6460.
QUINTINO — 29-8230 — Fechado.
REAL — 29-3467.
RIDAN — 49-1633 — "A Outra Face do Homem".
ROCHA MIRANDA
ROULIEN — 49-5691 — Fechado.
S. JERONIMO — "Arizona Violenta" e "Mulheres Condenadas".
TRINDADE — 49-3838.
TODOS OS SANTOS — 49-0300 — "Bando de Renegados" e "Morrendo de Medo".
VAZ LOBO — 29-9198 — "O Ultimo Guerreiro".

SUBURBIO DA LEOPOLDINA

BONSUCESSO — "Homem Sem Rumo".
BRAZ DE PINA — 30-3489 — Fechado.
LEOPOLDINA — "A Mulher e os Indios" e "O Homem Crocodilo".
MAUA' — "A Mancha".
ORIENTE — 30-1131 — "Os Três Garimpeiros".
PENHA — 30-1121 — "A Barbada do Biruta".
RAMOS — 30-1094 — "A Espada de Damasco".
ROSÁRIO — 30-1889 — "Dá-me Um Beijo".
SANTA CECILIA — 30-1823 — "O Ultimo Guerreiro".
SANTA HELENA — 30-2666 — Sublime Obsessão".
SÃO PEDRO — 30-4181 — "A Casa da Outra".

ILHA DO GOVERNADOR

GUARABU
ITAMAR — "Houdini, o Homem Miraculoso".
JARDIM — "Rebelião dos Brutos".

NITERÓI

CASSINO ICARAI — "A Mancha".
CENTRAL — "Ricardo Coração de Leão".
ICARAI — "Disque M Para Matar".
IMPERIAL — "Johny Guitar".
ODEON — "Dominado Pelo Crime".
PALACE — "Chico Viola Não Morreu".
PARAISO — "A Selva Nua".
VITORIA

PETRÓPOLIS

CAPITÓLIO — "Homem Sem Rumo".
ESPERANTO
D. PEDRO — "Malhas da Lei".
PETRÓPOLIS — "O Espício".
SANTA TERESA — "O Destino Me Persegue".

JACAREPAGUA

BARONEZA — JPA-623) — "O Carrasco dos Trópicos".
MARAJO' — "Duelo na Selva".

BANGU

MOÇA BONITA — "O Jardim do Pecado".
MODERNO — (BNG-843) — "A Vingança do Mestre".
REALENGO — (BNG-472) — "O Morro da Traição".

CAXIAS

BRÁSIL — "Houdini, o Homem Miraculoso".
CAXIAS — "Carrasco dos Trópicos".
POPULAR — "Dominado Pelo Crime".

NILOPOLIS

IMPERIAL — "O Cálice Sagrado".
NILOPOLIS
S. JORGE

VILA MERITI

GLORIA — "Nem Sangue, Nem Areia".

TRES RIOS

REX — "Chico Viola Não Morreu".

NOVA IGUAÇU

IGUAÇU
PAVILHÃO IGUAÇU

Roberto Risso e a encantadora Gina Lollobrigida, numa cena de "Pão Amor e Ciume", que será um dos grandes filmes que foram selecionados para o "Festival", que terá início num grande circuito de cinemas à partir do dia 28 do corrente

INSTITUTO DE PREVIDÊNCIA E ASSISTÊNCIA DOS SERVIDORES DO ESTADO

Departamento de Aplicação de Capital

Comunicado a Segurados do IPASE

A Seção Local de Administração de Bens comunica aos candidatos contemplados com imóveis em Mal. Hermes e Jacarepaguá, que a data para escolha dos referidos apartamentos foi transferida para o próximo sábado, dia 19, no horário estabelecido no edital publicado no "Diário Oficial" do dia 10 do corrente.

2) A Seção Local de Administração de Bens chama a atenção dos Segurados do IPASE para o edital publicado às folhas 20.725 do "Diário Oficial" de 9 do corrente, relativo à convocação de 8 candidatos contemplados com apartamentos das Ruas Rocha Pita e Cachambi, para comprovarem as declarações feitas por ocasião da inscrição.

3) A Seção Local de Administração de Bens chama ainda a atenção para o edital publicado às folhas 20.904, do "Diário Oficial" de 11-11-55, que convoca 64 candidatos contemplados com apartamentos em Mal. Hermes e Jacarepaguá, para comprovarem declarações feitas por ocasião da inscrição.

LOTERIA FEDERAL

5 MILHÕES DE CRUZEIROS

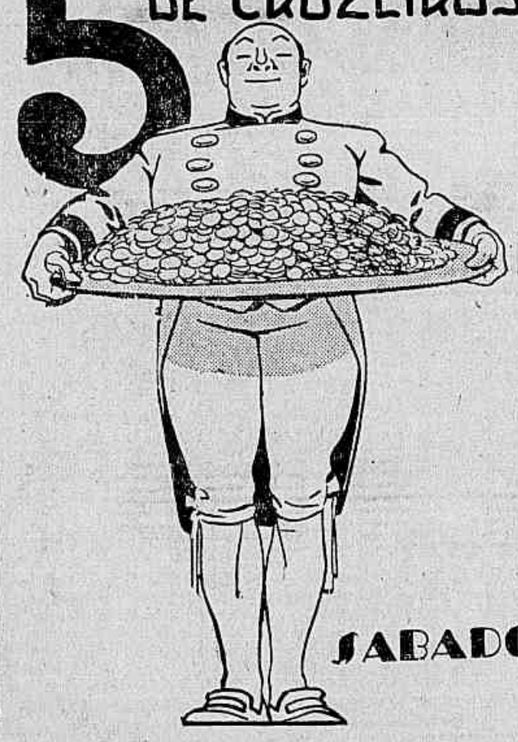

CANTINA SORRENTO
Convide os seus parentes e amigos a passarem horas inesquecíveis no mais aprazível recanto de Copacabana.
PRATOS TIPICAMENTE ITALIANOS
VINHOS E LICORES FAMOSOS
Importados diretamente
AVENIDA ATLÂNTICA, 290 — LEME — TEL. 37-0638

Próximos LANÇAMENTOS

Afonso Stuart é o avô de Eliana

No filme "Sinfonia Carioca" (nova produção de Watson Macêdo), Afonso Stuart, conhecido ator do nosso teatro e também do Cinema Brasileiro é o avô de Eliana, a estrêla do filme. Esse papel êle o soube viver com muita segurança, contracenando com a jovem estrêla em inúmeras sequências e impondo a sua presença graças a um excelente desempenho no nível dos melhores que o filme apresenta. O público irá concordar conosco quando vir na tela essa comédia musical que tem um elenco selecionado e um score musical dos mais felizes. Afonso Stuart, como avô de Eliana, é um velhote camarada, que lhe faz todas as vontades e, inclusive, dá o seu assentimento a que ela enverede pela vida artística, pois a história outra coisa não é senão a vida de uma jovem colegial que ambicionava a glória e o aplauso que a carreira teatral oferece. Além de Eliana, Afonso Stuart e grande elenco, "Sinfonia Carioca" traz de volta o galã-perfeito, companheiro ideal de Eliana nas duplas românticas do nosso cinema.

Rod Cameron, um dos mais emocionantes artistas no mais fantástico dos filmes: "Titãs da Selva"

Rod Cameron é um artista a quem cabéria o título de o homem mais sensacional da tela, isso porque seu gênero de arte é magnífico para os filmes de alto "suspense". Realmente, quando vemos seu nome ligado à uma realização cinematográfica, sabemos de antemão que se trata de uma obra de emoção. Desta vez, Rod Cameron aparece em "Titãs da Selva" (The Jungle) ao lado da bela Marie Windsor e Cesar Romero sob a direção de William Berke. Trata o filme de uma história fantástica, uma das mais fantásticas já filmadas depois de "King Kong".

"Titãs da Selva" (The Jungle) está sendo anunciado pela Art Films já para a próxima 2a.-feira nos cinemas Rivoli, Presidente, Art Palácio, Palácio Higienópolis, Santo Afonso, Cassino (Niterói) e a partir de 5a.-feira no Guaraci em Rocha Miranda.

Alexis Smith e Dirk Bogarde em "O Monstro de Londres", o cartaz da RKO, segunda-feira, nos cinemas do circuito Plaza

"O Monstro de Londres" é um drama com um tema fora do comum

Oferecendo uma história fora do comum, "O Monstro de Londres", que a RKO apresentará 2a.-feira nos cinemas do circuito Plaza tendo como interpretes centrais Alexis Smith, Alexander Knox e Dirk Bogarde, oferece um tema psicológico que a crítica do mundo inteiro aclamou como singular. Gira a película em tôrno de uma experiência que um médico psicopata realiza com a intenção de reformar um delinquente que tenta atacá-lo numa rua de Londres. Manda escolher entre entregá-lo ao cárcere ou viver em sua casa — a do médico — pelo espaço de seis mêses. Espera que aquele homem, apenas de 20 anos se bem tratado, modifique seu modo de viver encaminhando seus passos por um caminho reto. Mas o psiquiatra tem mulher jovem, de quem se descuida devido seus afazeres profissionais. Isto complica as coisas e provoca um conflito entre os "três" de trágicas proporções que finaliza com um "climax" de emoção e suspense. Alexis Smith, como a mulher do médico, nos oferece suas habilidades dramáticas, superando tudo quanto até hoje fez no cinema. Outro tanto poderemos dizer de Alexander Knox, de quem todos se recordam pelos seus extraordinários trabalhos na tela, entre outros, a caracterização do Presidente Wilson. Dirk Bogarde, o jovem criminoso, é um dos astros britânicos favoritos do momento, e no filme volta a refazer seus laureis. Produzida e dirigida por Victor Hanbury, o notável diretor se destaca com "O Monstro de Londres" um dos seus mais sólidos triunfos.

"Leonora dos Sete Mares" ainda êste ano

"Leonora dos Sete Mares" é um dos filmes mais esperados do ano, do cinema nacional. Sua fôrça na conquista da curiosidade pública lhe vem de três motivos relevantes: primeiro porque esta tardando a sua apresentação; demora que já foi explicada por seu produtor Roberto Acacio, dizendo: "o filme é muito caro e deve, por isso, sair perfeito dos laboratórios; segundo porque o elenco é dos mais expressivos e mais caros já apresentados em filme indígena: Arturo de Cordova, Susana Freyre, Rodolpho Mayer, Heloisa Helena, Henriette Morineau, Jardel Filho, Afonso Stuart, Oswaldo Louzada, Modesto de Souza, Sarah Nobre, Anilza Leoni, Adriano Reis, Elza Mumme, Anne Carol, Claudiano Filho, Labanca e outros; terceiro porque o argumento é de Pedro Bloch, um dos escritores de mais expressão no nosso cenário intelectual, o argumento apesar de já ter sido encenado no teatro recebeu novos alentos e nova fôrça na tela porque os recursos são imensamente maiores. A relevância de certos detalhes impossíveis de representar no palco tiveram toda a assistência e toda a verossimilhança no cinema. "Leonora dos Sete Mares" será exibido ainda êste ano, em uma inesquecível apresentação da Pelmex, num circuito gigante.

. . "Art-Films" promete os . . maiores filmes para o festival a iniciar-se a 28 do corrente

Gina Lollobrigida volta em "Pão, Amor e Ciume", incluido no Festivel Art Films.

Gina Lollobrigida, a sensacional La Bersagliera de "Pão, Amor e Fantasia", volta agora na continuação do grande sucesso. Trata-se do já famoso "Pão, Amor e Ciume" (Pano, amore e gelosia), em que aparecem também Vittorio de Sica e Roberto Risso, respectivamente nos papéis do Sargento Carotenuto e do carabineiro Stelluti. O filme de agora que a crítica reputa mais poético, mais buliçoso, e mais hilariante foi dirigido pelo mesmo Luigi Comencini e cenarizado pelo mesmo Etore Margadonna. Comencini explicou que as sequências de "Pão, Amor e Ciume" começam no momento em que terminaram as de "Pão, Amor e Fantasia", mas com um espírito diferente e explica: se no primeiro filme os personagens andavam em busca da felicidade no segundo eles lutam para conservar a felicidade conquistada". "Pão, Amor e Ciume" está selecionado para o "Festival Art Films", ao lado de "Nós, as mulheres", "Nossos tempos", "O Signo de Vênus", "La Romana", "A Grande Esperança" e "Verdi" em Tecnicolor.

Nêste ano exibirão os filmes do Festival que se inicia dia 28, os cines Art Palácio, Rivoli, Presidente, Palácio Higienópolis, Santo Afonso, Guaraci e Cassino. Entretanto os filmes não serão exibidos nos mesmos dias nos mesmos cinemas e sim em dias diferentes.

Esta é uma cena de "Kalapalo", a maior aventura já filmada na selva brasileira por William Gerike. A Luso filme apresentará na segunda-feira nos cines Azteca, Imperator, Caruso, Coliseu, São Pedro, Rosário, Rivoli, São José, Cachambi, Vaz Lôbo, Guaraci e na quinta-feira no Irajá e Fluminense

A SUA PRA 9 informa:

Programação Noturna de hoje:

18,00 — Folhinha do dia; 18,02 — Audição de Maria Lopes; 18,15 — Audição de José Ribamar; 18,30 — Batistas em marcha; 18,50 — Audição "Oleo de Lima"; 18,55 — Correspondente; 19,00 — Esportes pela sua PRA-9; 19,30 — A Voz do Brasil; 20,00 — Use e abuse; 20,25 — Variedades; 20,30 — Da boca prá fora; 20,55 — São coisas da vida; 21,00 — Novela; 21,25 — Teatrinho 21; 21,30 — Teatro de Comédias Piraquê; 21,55 — A cidade; 22,00 — Grande Festival "Cica"; 22,30 — Panorama político; 22,40 — Gravações; 23,00 — Correspondente; 23,05 — Gravações; 23,30 — Plascard Eleitoral Gebara; 23,35 — Desfile de ritmo de jazz; 24,00 — O mundo em sua casa; 0,30 — Música de Cilon; 3,00 — Programação especial da madrugada.

PELE E SÍFILIS

Cabelo, câncer, eczemas, varizes, úlceras das pernas, verrugas espinhas, furúnculos, micoses (frieiras) — Dr. AGOSTINHO DA CUNHA — Diariamente das 16 às 19 horas — ASSEMBLÉIA, 73 — Tels.: 58-1059 e 42-1155

PREFEITURA DO DISTRITO FEDERAL

TEATRO MUNICIPAL

DIREÇÃO DA COMISSÃO ARTISTICA E CULTURAL

TEMPORADA OFICIAL DE BAILADOS

LEONIDE MASSINE

MARIA TALLCHIEF e ANDRÉ EGLEWSKY
LUPE SERRANO e MICHAEL LLAND
juntamente com TATIANA LESKOVA e o Corpo de Baile do Teatro Municipal com seus primeiros bailarinos
TAMARA CAPELLER, ADY ADOR, ARTHUR FERREIRA, JOHNNY FRANKLIN, DENNIS GRAY e ALDO LOTUFO

AMANHÃ, sexta-feira, 18, às 21 horas — AMANHÃ
QUINTA RECITA DE ASSINATURA DE GALA

O LAGO DOS CISNES, música de Tchaikowsky, Coreografia de Petipá-Ivanoff, Cenário de Mário Conde — HINO À Beleza, Música de Francisco Mignone, Coreografia de Leonide Massine, com Lupe Serrano, Michael LLand e participação do "Ballet Folclórico", de Mercedes Batista — O "PAS-DE-DEUX" CISNE NEGRO, música de Tchaikowsky, Corcografia de Petipa, com Lupe Serrano e Michael LLand — O ETERNO TRIANGULO, música de Ribalowsky, Coreografia de Dennis Gray, Cenários de Pamplona — FOYER DE LA DANSE, argumento de A. Accioli Neto, música de Prokofieff, Coreografia de Tatiana Leskova, Cenário de Alceu Pena. Orquestra e Corpo de Baile do Teatro Municipal.

Regentes: JOSEPH LEVINE; FRANCISCO MIGNONE e HENRIQUE NIREMBERG

Este mesmo programa será repetido na RECITA EXTRAORDINARIA de sábado, 18 às 21 horas e na VESPERAL DE ASSINATURA do domingo, 20, às 16 horas

Bilhetes à venda. Preços em cada espetáculo:

Bilhetes à venda. Frizas e Camarotes: Cr$ 1.000,00; Poltronas: Cr$ 200,00; Balcões Nobres A, B e C: Cr$ 200,00; Idem outras filas: Cr$ 180,00; Balcões A, B e C: Cr$ 150,00; Idem outras filas: Cr$ 130,00; Galerias A e B: Cr$ 100,00; Idem outras filas: Cr$ 80,00. Sêlo à parte.

NAS RECITAS DE GALA: TRAJE A RIGOR

Pela 1ª vez no Rio!
UM CASAL DE FAKIRES NA PROVA DA FOME!
A bela e loura Fakiresa MARA
vitoriosa em 12 PROVAS anteriores!
Mara ENTRARÁ NA URNA AO LADO DO VETERANO FAKIR Urbano PARA INCENTIVA-LO NOS ULTIMOS DIAS QUE O SEPARAM do RECORD MUNDIAL!
O VETERANO FAKIR Urbano
TENTANDO O "RECORD" MUNDIAL FEMININO COM 60 dias!
Hoje DIA E NOITE NA SOBRE LOJA DO CINEAC!
de 105 dias agora no fim!

Às 17 horas sensacional entrada de Mara na urna !!!

IMOBILIÁRIA ESPERANÇA LTDA.

VENDE

COPACABANA

ENTREGA IMEDIATA — Rua Barata Ribeiro, 141, apto. 201 — VESTIBULO — SALA — J. INVERNO — 3 QUARTOS — BANHEIRO — COZINHA — AREA AZULEJADA — DEP. DE CRIADA E GARAGE — N.P. — O apto. é todo pintado à óleo com sancas e florões. Preço Cr$ 1.000.000,00 — sendo Cr$ 400.000,00 de entrada e o restante em 10 anos.

ENTREGA IMEDIATA — Rua Barata Ribeiro, 141 — apto. 204 — VESTIBULO — SALA — J. INVERNO — GRANDE VARANDA COBERTA — 3 QUARTOS — BANHEIRO — COZINHA — DEP. DE CRIADA E GARAGE. N.B. — O apto. é todo pintado à óleo com sancas e florões. Preço Cr$ 800.000,00 — sendo Cr$ 200.000,00 de entrada — Cr$ 200.000,00 em quatro meses e o restante a longo prazo.

ENTREGA IMEDIATA — Rua Anita Garibaldi, 24 — apto. 902 — VESTIBULO — 2 SALAS — 3 QUARTOS — BANHEIRO — COZINHA — DEP. DE CRIADA E AREA DE SERVIÇO — Preço Cr$ 1.200.000,00 — sendo Cr$ 600.000,00 de entrada e o restante em 5 anos.

CENTRO

ENTREGA IMEDIATA — Rua Riachuelo, 353 — apto. 804 — VESTIBULO — SALA — GRANDE VARANDA — 2 QUARTOS C/ARM. EMB. — BANHEIRO — COZINHA — DEP. DE CRIADA — AREA DE SERVIÇO. Preço Cr$ 550.000,00 — sendo Cr$ 250.000,00 de entrada — Cr$ 80.000,00 a combinar e o restante a longo prazo.

SANTA TERESA

Rua Monte Alegre, 254 — apto S 201 — 2 SALAS — GRANDE VARANDA — 3 QUARTOS — BANHEIRO — COZINHA — DEP. DE CRIADA — AREA DE SERVIÇO. Visitas das 13 às 17 horas. Edifício de um apartamento por andar — Preço Cr$ 800.000,00.

VILA ISABEL

ENTREGA IMEDIATA — Rua Tajipió, 144 — apto. 302 — SALA — VEST. — 3 QUARTOS — BANHEIRO — COZINHA — DEP. DE CRIADA E AREA DE SERVIÇO. Preço Cr$ .... 650.000,00 — sendo Cr$ 250.000,00 de entrada e o restante em 10 anos. — N.B. — esta rua começa na Rua Engenheiro Gama Lobo, com entrada também pelo fim da Visc. de Abaeté.

TRATAR

AV. RIO BRANCO, 39 - 11.º and. - Tels. 43-3100 e 43-3663

Flagrante do início do Torneio de Xadrez, vendo-se o presidente do Jockey Club Brasileiro, dr. Mário de Azevedo Ribeiro e diretores, drs. Luís Pinheiro Guimarães, Pedro Camargo, Paulo Burlamaqui e Henrique Dodsworth

Quiproquó retorna nos 4.000 metros do mês próximo

Já foi estabelecido pelos responsáveis do 'Stud' Peixoto de Castro o reaparecimento de QUIPROQUO' na Gávea. O tordilho será agora preparado para correr o G. P. 'Jockey Club do Rio de Janeiro' na distância de 4.000 metros, carreira de maior percurso do calendário clássico carioca. — QUIPROQUO' nada sentiu após seu último e espetacular êxito, mostrando ter recuperado definitivamente sua melhor forma.

"BIRA" INCONFORMADO:

"Com mais dez metros ganhava eu!"

'Voava' no final o pôtro LYNX — COURAGEUSE teve um percurso limpo — Muito prejudicado o defensor do 'Stud' Rocha Faria — Castillo nem viu!

Foi realmente empolgante o final do G. P. "Frederico Lundgren" disputado têrça-feira última na Gávea. COURAGEUSE que apareceu na entrada da reta com amplo domínio sôbre os competidores, tomou a ponta em frente as gerais e livrou luz. Já bem próximo ao disco, sua vitória parecia líquida e os primeiros aplausos surgiram das sociais festejando a vitória da pilotada de Castillo.

UM "FOGUETE"

Quando tudo parecia líquido para COURAGEUSE arrancou do fundo do lote o potro LYNX, e "escrevendo" a procura de um caminho livre, apareceu finalmente por dentro e como um "foguete" veio ameaçar seriamente a vitória de COURAGEUSE.

Houve um silêncio e o público de pé assistiu à sensacional arremetida do potro nacional.

CASTILLO NÃO VIU

A reportagem falou inicialmente com o Castillo que declarou:

— Pensei trazer a carreira ganha desde os 360. COURAGEUSE dominou com categoria e ninguém mais descontava.

— Você não percebeu a atropelada de LYNX?

O chileno meio encabulado e baixando a voz confessou:

— Francamente só vi o cavalo em cima do disco... E cheguei mesmo a ficar em dúvida, quando mais adiante parei COURAGEUSE se de fato tinha levado a melhor...

Já Ubirajara Cunha pilôto de LYNX mostrava-se bem inconformado com o desfecho da carreira:

— Meu pilotado foi muito infeliz no percurso. Fui prejudicado já pela reta oposta e nos 600 metros derradeiros, andei "cavando" um buraco para atropelar. Só consegui caminho livre nos últimos 50 metros. Mas aí já foi um pouco tarde.

E bem agitado arrematou:

— Não tenho dúvidas em dizer: Mais dez metros ganhava eu!

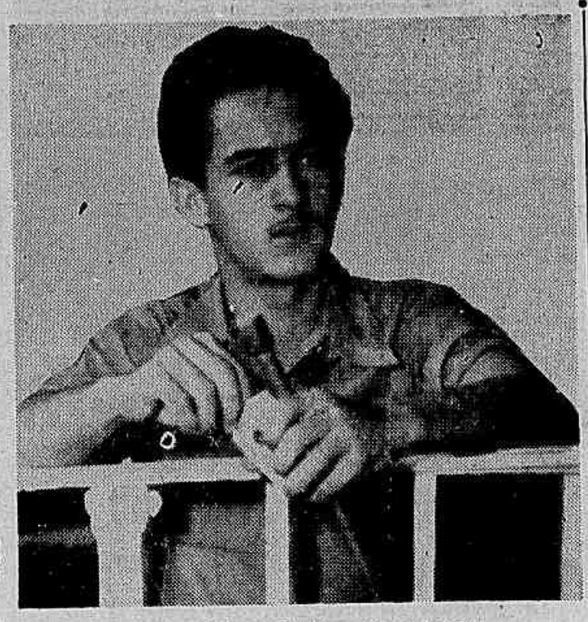

Ubirajara Cunha. — Perdi um páreo de azar...

Notícias de São Paulo

'Prêmio Bento de Paula Souza'

Será realizado em Cidade Jardim, no decorrer da semana turfística ora em curso, o Prêmio Bento de Paula Sousa, que na distância de 1.800 metros fará reunir os seguintes potros de três anos de idade: Rubaiyat, Rincão, Hooligan, Entalha, Snooker e Silvanesco.

"PRÊMIO JOSÉ' DE SOUSA QUEIRÓS

O 'Prêmio José de Sousa Queirós", prova destinada às potrancas de três anos, deverá reunir ao longo do "starting-gate" dos 1.800 metros as seguintes competidoras: Tita, Sóbria, Soldanella e Ironda. Êste páreo será corrido em Cidade Jardim, em uma de suas reuniões desta semana.

UMA BOA INDICAÇÃO: TATE!

A potranca TATE, que deverá estrear no sétimo páreo da reunião de domingo próximo na Gávea, na distância de 1.400 metros, vem de perder uma carreira sem nome em Cidade Jardim, para FAIR FEARLESS no "photochart", ganhando por três corpos de ITANHANGÁ. Esta, deixou o resto do pelotão a perder de vista. O tempo de Fair Fearless para a distância do páreo (1.200 mts.) foi de 75"3/10 em pista de grama úmida.

TATE!, sem dúvida está bem preparada para fazer o seu "debut" na Gávea, sendo portanto uma boa indicação para os apostadores.

EM CIDADE JARDIM: DUAS PROVAS DESTINADAS À GERAÇÃO DE TRÊS ANOS

S. PAULO, 16 (SP) — O jóquei Clube de São Paulo fará realizar domingo próximo mais uma tarde turfística composta de 8 páreos, dos quais dois se destacam, o 5.º prêmio Bento de Paula Sousa e o 6.º prêmio José de Sousa Queirós.

O prêmio Bento de Paula Sousa, em 1.800 metros e com a dotação de 80 mil cruzeiros ao vencedor reune:

1—1	Poker	58	3
	" Rubayat	58	1
2—2	Rincão	58	5
3—3	Silvanesco	54	4
4—4	Luigi Vampa	54	2
	5 Itavão	54	6

Por seu lado o prêmio José de Sousa Queirós, também na distância de 1.800 metros, e com 80 mil cruzeiros ao vencedor reune:

1—1	Tita	58	2
	" Sobria	58	5
2—2	Roleta	58	6
3—3	Ironda	58	4
	4 Dammit	54	7
4—5	Biella	58	1
	6 Egaltina	54	3

COM JÓQUEI E TUDO ESCOLHIDO PELA C. C. JONSION FRACASSOU

A Comissão de Corridas não havia gostado da última atuação do cavalo JONSION sob a condução de Roberto Martins. Inscrito esta semana, o cavalinho supervisionado pelo Alberto Nahid foi alvo da atenção dos turfistas que o elegeram favorito da prova. Tudo levava a crer que o JONSION fôsse a maior "barbada" do programa, uma vez que até jóquei fôra escolhido por êle, cabendo a Jobel Tinoco a direção do citado parelheiro.

Acontece que JONSION não correspondeu à expectativa, voltando a não se colocar, terminando em apagado quarto lugar muito longe para Zombadora, El Mayor e Quiroga.

Antes da prova tivemos oportunidade de falar com Alberto Nahid a respeito da questão de não ter sido dada montaria ao cavalo JONSION. Nos explicou Nahid que até a hora de encerramento dos compromissos de montaria, não havia se comunicando com o proprietário do referido parelheiro e como havia recebido ordem de colocar um jóquei da escolha do proprietário preferiu não dar o compromisso. Como já sabia que a CC não havia gostado da última atuação do cavalo, ficou muito à vontade quando foi escolhido o jóquei Jobel Tinoco para dirigir o Jonsion. O novo fracasso do pensionista de Darci Cassas deixa bem claro que nada houve de anormal, pois desta feita até jóquei escolhido pela CC levou no dorso o cavalo Jonsion.

Programas para sábado e domingo na Gávea

Corrida de sábado

Primeiro Páreo — Às 14,10 horas — Cr$ 35.000,00 e Cr$ 30.000,00 — COMPULSÓRIO — Para jóqueis atuantes no Hipódromo Brasileiro sem mais de 10 vitórias, êste ano, no país.

		Quilos
1—1	NOGARO	54
	2 AVANTE	54
	3 MARROQUINO	54
2—4	DIVITA	52
	5 OTO	54
	6 MUIRAQUITÃ	54
3—7	BIG HORSE	54
	8 GOMO	54
	" MAJUELO	54
4—9	ARROGANTE	54
	10 PORTO REAL	54
	11 GALO DA CAMPINA	54
	" SONHADOR	54

Segundo Páreo — Às 14,35 horas — 1.500 metros — Cr$ 45.000,00.

		Quilos
1—1	CORREGIO	54
2—2	ABOE'	52
3—3	CERTERITO	52
	4 MATIPO'	52
4—5	GALO DA SERRA	52
	" GALO DA CAMPINA	60

Terceiro Páreo — Às 15 horas — 2.200 metros — Cr$ 54.000,00.

		Quilos
1—1	RIALTO	54
2—2	FLUOR	58
3—3	JOHIL	56
4—4	QUIRON	52
	5 BORORO'	52

Quarto Páreo — Às 15,30 horas — 1.400 metros — Cr$ 40.000,00.

		Quilos
1—1	DIANNE	54
2—2	ADMIRAVEL	60
	3 ALUETE	54
3—4	ILUSTRADO	56
	5 CYNTHIA (ex-Fleur du Sang)	54
4—6	SCOT	60
	7 JONIUSA	56

Quinto Páreo — DIA DA BANDEIRA — Às 16 horas — 1.600 metros — Cr$ 60.000,00.

		Quilos
1—1	SINETE	56
	2 DUMBA	54
2—3	JONFLOR	56
	4 RASPA	54
3—5	HAYO	56
	6 GIGLI	52
4—7	MENINO	56
	8 SOVEO	56

Sexto Páreo — Às 16,30 horas — 1.400 metros — Cr$ 40.000,00 — (BETTING).

		Quilos
1—1	WINDSOR	58
	2 HOLMIO	52
	3 ESCALONIA	54
2—4	SELVAGEM	58
	5 NAIDA	50
	6 MAJUELO	52
	7 HELIOPOLIS	52
3—8	MISS JUDY	58
	9 ROUXINOL	52
	10 PATATO	56
	11 CARTAGO	56
4—12	MORENA LINDA	50
	13 SEU VIEIRA	56
	14 LOURETO	56
	" EL GIN	58

Sétimo Páreo — Às 17 horas — 1.500 metros — Cr$ 40.000,00 — (BETTING).

		Quilos
1—1	ADVOKEITOR	60
	2 EONIO	60
	3 CITOR	52
	4 PAMPEIRINHO	52
2—5	IANTI	52
	6 EL CHEIQUE	60
	7 XANDE	52
	8 EPINAL	52
3—9	B. BILL	52
	10 HORATIO	60
	11 MANICORE'	54
	12 ALFAIATE	54
4—13	SEU ACACIO	56
	14 DARIEGE	50
	15 MARENGO	52
	" ARDEOLO	52

Oitavo Páreo — Às 17,30 horas — 1.500 Metros — Cr$ 55.000,00 — (BETTING).

		Quilos
1—1	DARK BOY	56
	2 CONDOR	56
	3 KIRSH	56
2—4	QUEIXUME	56
	5 HERMANITO	56
	6 MOAN	56
3—7	HIVAM	56
	8 TUNUYAN	56
	9 HOCHUMAR	56
	10 CRANEUR	56
4—11	JIMMY	56
	12 HERRING	56
	13 RECHIFLADO	56
	" NURIA	54

Corrida de domingo

Primeiro Páreo — Às 14,10 horas — 1.400 metros — Cr$ 65.000,00.

		Quilos
1—1	RACY	55
2—2	BOMARBEA	55
	3 OLIA	55
3—4	ALIANÇA	55
	5 BONG LAI	55
4—6	BIJOU	55
	7 CHUZADA	55

Segundo Páreo — Às 14,35 horas — 1.500 metros — Cr$ 50.000,00.

		Quilos
1—1	PICOTE	52
2—2	CORRUPIÃO	52
3—3	PARACAMBI	52
	4 MINOCHINO	52
4—5	TRIPOLI	52
	"CHIQUITO	52

Terceiro Páreo — Às 15 horas — 1.000 metros — Cr$ 60.000,00.

		Quilos
1—1	RIO NEGRO	55
	2 RENEGADO	55
2—3	PAULIN	55
	4 EL TRITON	55
3—5	TIO LUIZ	55
	6 TORINO	55
4—7	BOMARCHUECO	55
	8 TRAQUETE	55
	" TENTO	55

Quarto Páreo — PRÊMIO "JOCKEY CLUB DEL PERU" — Às 15,30 horas — 2.000 metros — Cr$ 100.000,00.

		Quilos
1—1	QUADRILHA	55
	" QUEEN FAIRY	61
2—2	DISCIPLINA	55
	3 LAKME'	50
3—4	RESOLUTA	55
	5 CAIRE'	50
4—6	JONDECI	53
	" QUEENIE	49

Quinto Páreo — Às 16 horas — 1.000 metros — Cr$ 60.000,00.

		Quilos
1—1	BRISQUE	55
	2 ESTRELA D'OESTE	55
2—3	TROVA	55
	4 ETERNA	55
3—5	LADY JESS	55
	6 ROXANE	55
	7 ESTATISTICA	55
4—8	RAIZ	55
	9 IPONICA	55
	10 EVIDENCIA	55

Sexto Páreo — Às 16,30 horas — 1.300 metros — Cr$ 65.000,00 — (BETTING).

		Quilos
1—1	HEREUSE	52
	2 QUEENIE	56
2—3	SAFIRA	52
	4 PROSPERINA	52
3—5	ISSIMA	56
	6 GREER GARSON	52
4—7	KALONGA	56
	8 MISTINGUETE	52
	" HIPICA	52

Sétimo Páreo — Às 17 horas — 1.400 metros — Cr$ 65.000,00 — (BETTING).

		Quilos
1—1	RUGENDAS	57
	2 IRIRI	55
2—3	LIOZ	55
	4 HISTORICO	55
	5 JERONIMO	55
3—6	ONCARO	55
	7 LATERAL	55
	8 VENTANERO	55
4—9	BOUCANIER	55
	10 TANOS	55
	" TATE	55

Oitavo Páreo — Às 17,30 horas — 1.500 metros — Cr$ 45.000,00 — (Areia) — (BETTING).

		Quilos
1—1	GERBERA	58
	2 PARMA	52
	3 IGARATÁ	52
2—4	PLUME DORGE	58
	5 JONZUI	52
	6 EMMELINE	58
3—7	BELLE EPINE	54
	8 MISS COTIA	52
	9 SORNETTE	52
	10 ERCIA	50
4—11	GLORIALBA	58
	12 NAIROSA BRULEUR	50
	13 RENDEIRA	54
	" NYRZA	54

Um inimigo a menos

A situação política do país determinou o afastamento da chefia de Polícia do Distrito Federal do coronel Geraldo de Menezes Côrtes, um dos grandes inimigos do turfe. As corridas das quintas-feiras não chegaram a ser suspensas por motivos superiores à vontade do sr. Côrtes mas o Jockey Club de Petrópolis que para conseguir reabrir o seu hipódromo teve que dispender milhões de cruzeiros com o pagamento dos atrasados e reformas urgentes, teve na pessoa do ex-chefe de Polícia o seu mais acirrado e poderoso inimigo. Negando-lhe um direito inconteste qual o da abertura de sua agência de apostas no Distrito Federal, negou-lhe o ar de que necessitava para viver e levando de roldão o Secretário de Segurança Pública do Estado do Rio que em vista da recusa do Chefe de Polícia, achou de bom alvitre exorbitar também cometendo a arbitrariedade que todos conhecemos.

Não gostava de turfe o sr. Menezes Côrtes. Achava que turfe era jôgo e como tal devia ser combatido até onde chegasse a sua fôrça. As leis de exceção que amparam o turfe eram por êle completamente desconhecidas e quando a diretoria do Jockey Club de Petrópolis foi à Chefatura de Polícia dar-lhe conhecimento de que ia reabrir o hipódromo e a sua casa de apostas do Rio por fôrça da portaria ministerial, o então Chefe de Polícia saiu da sua calma e não teve meias palavras perante os nossos companheiros da imprensa que acompanhavam os diretores àquele organismo policial. Desabafou e no seu desabafo publicado pela imprensa ficamos conhecendo os seus recalques mais íntimos sôbre o próprio Jockey Club Brasileiro e o turfe em geral.

Gravou-se em nossa mente a frase pronunciada por S.S. nessa oportunidade: «Corridas de cavalos, só aos domingos e... olhe lá!!! Disse isso como quem diria: «Já que está deixe que fique mas tomem cuidado porque só mesmo por uma magnanimidade de minha parte é que não acabo com o turfe no Brasil». E houve época em que talvez pudesse acabar mesmo porque o seu prestígio era de fato muito grande. Afastado do cargo, afasta-se também o perigo para as institutições turfísticas. Em seu lugar está um general afeito à coisa pública e conhecido pela retidão de princípios com que foi moldado o seu caráter desde os tempos de aluno, de cadete e de aspirante. Respeito ao direito alheio é uma de suas normas administrativas. Pessoa que tem consciência de suas responsabilidades, sabendo discernir com inteligência, entrega as questões técnicas aos seus auxiliares técnicos de confiança acatando-lhes a opinião e prestigiando-a.

E' possível agora a sobrevivência do Jockey Club de Petrópolis com a reabertura de sua agência nesta capital. Transposto o obstáculo principal no Distrito Federal o resto é fácil pois conforme dissemos no início deste comentário, o Secretário da Segurança do Estado do Rio foi na onda da negativa do Chefe de Polícia e irá novamente estamos seguros disso. Liberada a Agência no Rio ficará automàticamente liberada a de Niterói.

Com um general na Chefia de Polícia as coisas irão mudar para o Jockey Club de Petrópolis fazendo-nos recordar os bons tempos do general Ciro de Rezende, esportista de escol, amigo do turfe e dos turfistas, que foi o signatário do primeiro alvará de licença para funcionamento da agência de apostas do Jockey Club de Petrópolis aqui no Rio. Que o general Magessi tenha o mesmo espírito de compreensão, são os nossos votos.

Até amanhã.

JOTABÊ

G. P. FREDERICO LUNDGREN

O flagrante acima foi tomado no Salão das Rosas, logo após a disputa do G. P. "Frederico Lundgren", quando a diretoria do Jockey Club Brasileiro, tendo à frente o presidente dr. Mário de Azevedo Ribeiro, ofereceu uma taça de "champagne" à família Lundgren e aos proprietários de CORAGEUSE, vencedora daquela prova clássica, srs. Eurico Solanez e Otávio Guerreiro

Farouk produziu espetacular trabalho (1.00 em 81")

Visando o seu próximo compromisso na Gávea, o cavalo FAROUK trabalhou na manhã de domingo, tendo produzido espetacular marca, especialmente levando-se em conta que o terreno arenoso não é a sua especialidade. Sob a condução de Altamir Vieira, FAROUK passou os 1.300 metros em 81" com alguma sobra, demonstrando-se encontrar em ótimo estado. Vai reaparecer 'repinicando' o defensor da jaqueta do senhor Mario D'Almeida.

TELEVISÃO DE 21
A PARTIR DE CR$ 32.000,00
Importados, com garantia, instalados com antenas para os dois canais. Marcas: Admiral, Emerson, R.C.A. Victor, Stromberg, Semp, Windsor, G.E., Invictus, Rua Ramalho Ortigão, 12 — sobreloja. Ed. Joalheria Imperial.
FACILITA-SE O PAGAMENTO

Um produto da
MONTANA S. A.
Rua Visc. de Inhaúma, 64-3.º - Tel. 43-8861 - Rio
À venda em tôdas as casas do ramo.

MANEQUINS
Articulados para homens, senhoras e crianças
COSTUREIRAS E ALFAIATES
Os mais perfeitos e modernos
FÁBRICA - RUA 20 DE ABRIL n.º 12
FONES: 22-7007 e 42-0304

COMPANHIA COLONIAL DE NAVEGAÇÃO
LISBOA
(Única Companhia Portuguêsa na linha da América do Sul)

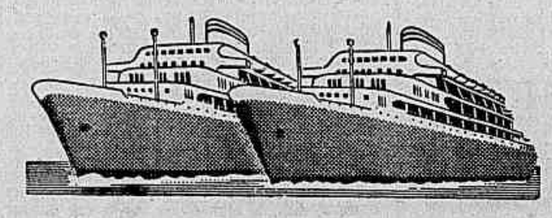

O MODERNO TRANSATLÂNTICO PORTUGUÊS
VERA CRUZ
Partirá em 2 de dezembro para:
SANTOS, MONTEVIDEO, BUENOS AIRES
Seguirá em 11 de dezembro para:
SALVADOR, RECIFE, LAS PALMAS, FUNCHAL, VIGO e LISBOA
OUTRAS SAÍDAS:

PARA O RIO DA PRATA		PARA A EUROPA
SANTA MARIA	18 de janeiro	28 de janeiro
SANTA MARIA	25 de fevereiro	5 de março
SANTA MARIA	3 de abril	13 de abril
SANTA MARIA	19 de maio	28 de maio

O máximo luxo e confôrto em tôdas as classes
Reserva de lugares em tôdas as AGÊNCIAS DE VIAGENS E TURISMO e nos Agentes Gerais:
COMPANHIA COMERCIAL E MARÍTIMA S. A.
Avenida Rio Branco n.º 4-B — Telef. 23-2930
RIO DE JANEIRO
onde se atenderão todos os passageiros e se prestarão informações sôbre eventual falta de lugares.

LINHOS-ENXOVAIS
Linho puro legítimo belga branco "00" — larg. 2,20 metro Cr$ 240,00
Linho puro legítimo belga em côres "00" — larg. 2,20 metro Cr$ 260,00
Linho puro fio belga branco — larg. 2,20 metro Cr$ 175,00
Linho puro irlandês para vestido, côres — larg. 0,90 metro Cr$ 125,00
Cambraia linho irlandesa, côres — desde Cr$ 125,00
Cambraia irlandesa, branca — larg. 0,90 desde Cr$ 110,00
Grande sortimento de guarnições adamascadas em puro linho, de cha ou jantar em diversos tamanhos, toalhas de rosto de linho com franjas ou ajour, lenços, cretones e linhos em diversas larguras.
Partidas completas de puro linho belga ou tecido nacional.
Facilita-se o pagamento. — Lothar, Herman & Cia. Ltda. — Av. Rio Branco, 106/108 — 2.º andar. S/ 207 e 208. Tel.: 22-3153. — Ao lado do "Jornal do Brasil" — Remetemos para o interior sòmente pelo reembolso postal ou aéreo para compras acima de Cr$ 1.000,00.

DR. JOAQUIM VIDAL
OCULISTA — As 14 horas
Av. Almirante Barroso, 97
5º andar — Tel.: 22-5421

RAIOS X
DR. VICTOR CORTES
Exames radiológicos em residências
TOMOGRAFIAS
Diariamente das 9 às 11 e das 14 às 17 horas
Rua Araujo Pôrto Alegre, 70 — 9.º andar
TEL.: 22-5330

USE O
SABÃO VERA
E VERÁ A ESPUMA QUE DÁ.
CACHOEIRO DE ITAPEMIRIM
ESTADO DO ESPÍRITO SANTO

Moléstias sexuais — Impotência
NOS CASOS INDICADOS — CONSULTAS: Cr$ 100,00
Tratamento pela hormonioterapia e alta frequência específica da velhice precoce da função sexual no homem e na mulher, irritabilidade, fadiga e insônia, nos casos indicados. Enfermagem a cargo de técnico e profissional diplomado.
CLÍNICA DR. SANTOS DIAS
RUA SÃO JOSÉ, 50 - 9.º andar — Conjunto 903 - TEL. 32-6230
Horário: diàriamente, das 14 às 19 horas.

DR. NELSON M. SCHUSTOF
CONSULTÓRIO: Av. Erasmo Braga, 227, 11.º. Sala 1.107 — Diàriamente das 16 às 18 horas — Tel.: 32-6544
RESIDÊNCIA: Av. N. S. Copacabana n.º 116, Apt.º 11 — Tel.: 37-0462

ESTA' NO OITO...

Aí está o famoso "quatro sem" do Flamengo que venceu (confirmando) com sua grande classe o Campeonato Carioca, domingo último. Esta manhã, porém, este mesmo quarteto estará no "oito" rubro-negro nessa segunda eliminatória dos conjuntos metropolitanos para o Campeonato Brasileiro, numa tentativa para arrebatar do Botafogo a hegemonia obtida domingo, na Lagoa

Mais um juiz inglês no campeonato:

A Federação Metropolitana de Futebol enviou, ontem, via telegráfica, um convite ao juiz inglês Hartless, atualmente em Lima, no Peru, para dirigir jogos do presente campeonato carioca de futebol. O sr. Fausto de Almeida, diretor do Departamento de Árbitros, tinha solicitado à Liga Inglesa mais um juiz para o campeonato em curso. De Londres responderam ser impossível atender ao pedido da Federação Metropolitana de Futebol, indicando, entretanto, Mister Hartless que estaria em Lima com o contrato prestes a terminar.

Brasileiros e Paraguaios jogam à noite: Pacaembu

Os quadros — Problemas entre os guaranis — Outros fatos importantes

Esta noite no Pacaembu, as seleções do Brasil e do Paraguai, voltarão a se encontrar pela Taça "Osvaldo Cruz". Trata-se de um prélio de características bastante interessantes, e que vem polarizando às atenções do público esportivo bandeirante, de vez que, enquanto os nacionais, desta vez, integrado exclusivamente por craques paulistas, se mostram dispostos a confirmar a sensacional vitória conquistada domingo último pelos cariocas.

Os guaranis, melhor ambientados acreditam que possam desforrar-se, e em consequência, obter o troféu, na prorrogação, que está assentada, para o caso em aprêço.

OS BRASILEIROS

Coube ao técnico Osvaldo Brandão, o preparo da seleção bandeirante, a qual, é justo que se ressalte, está constituída com o melhor plantel que podia ser formado no momento, na Pauliceia. Vale acentuar também, que no apronto de terça-feira, todos os jogadores evidenciaram que se encontram capacitados a alcançar outro grande resultado para o futebol brasileiro. Em princípio está assentado que o quadro pisará inicialmente, o gramado, assim formado: — Gilmar; Olavo e Alfredo; Djalma Santos, Formiga e Roberto; Maurinho, Luizinho, Edmur, Pojucan e Canhoteiro.

MACIEL, O GRANDE

Já os paraguaios não desfrutam da vantagem de se apresentar completos para a luta desta noite. E' que o veterano zagueiro Maciel, viajou ontem com destino a Assumção, ante a notícia do falecimento de seu pai. Em seu lugar, o preparador Magin Gomez lançará o jovem Gonzalez II, elemento dotado de grandes virtudes técnicas, mas sem a experiência do titular.

Eis como deverá pisar o Pacaembu, a equipe do Paraguai — Benitez; Gonzalez II e Cazco; Hermosilla, Vilalba e Vega; Hermes, Isfran, Jara, Rolon e Canete.

JUIZ E PRELIMINAR

Na direção do encontro funcionará o britânico Charles Williams, tendo como auxiliares seu compa-

(Conclue na pág. 11)

Os paulistas deverão ratificar, hoje à noite, a vitória dos cariocas, pela "Osvaldo Cruz". — Na gravura, um flagrante do encontro do Maracanã

Brigam diretores do Vasco e do Botafogo

'Sentinela' (pelo Vasco) e Clovis Dutra (pelo Botafogo) em pleno Sacopã — 'Vamos lá fora' — A história

Sério incidente ocorreu na garage do Botafogo (Sacopã) entre os diretores do grêmio local, sr. Clóvis Dutra e o diretor do Vasco da Gama, Abílio Serafim, conhecido por "Sentinela".

O incidente foi presenciado por inúmeras pessoas, inclusive pelo representante da Cidade de Campos, chegando os dois diretores de remo quase à vias de fato, só não conseguindo os seus intentos em face da intervenção dos assistentes.

"VAMOS LA' FORA..."

Palavras das mais ásperas foram trocadas, e a certa altura do intercâmbio de desafôros, o diretor vascaino, alegando que o diretor botafoguense somente naquele local era capaz de dirigir-lhe afrontas chamou-o para "ir lá fóra" para o desforço pessoal, enquanto o diretor alvinegro investia sôbre o cruzmaltino, só não logrando seu objetivo porque foi interceptado pelos circunstantes

Mas as palavras de desafôros prosseguiram com termos de "profissionalismo" e palavreado que geralmente nessa oportunidade ocorre.

HISTÓRICO

O diretor vascaino, a fim de concatenar pontos de vista e cessão de embarcação às delegações estaduais que virão disputar o Campeonato Brasileiro de Remo, se dirigiu acompanhado do representante campista, e de mais os srs. Otavio Segadães e Adriano Soares (o timoneiro mais conhecido por "Pneu") à garage do Botafogo, no Sacopã. Após as primeiras apresentações e ligeira palestra, o diretor botafoguense salientando o termo "cooperação" empregado pelo diretor vascaino frizou "já que se fala em cooperação porque o Vasco e o Flamengo querem fazer seus "oito" para derrotar o Botafogo nas eliminatórias para o Campeonato Brasileiro?".

E como resposta do diretor vascaino alegando que era um direito dos clubes, o incidente teve início...

MOTOR IATISMO PÓLO

NA MOTONAUTICA

I — A Federação Metropolitana de Motonáutica realizará no dia 4 de dezembro p.v., uma regata em homenagem ao dr. Juscelino Kubitschek, na Lagoa Rodrigo de Freitas, sob o patrocínio do Club dos Caiçaras. A competição consta de 5 provas assim organizadas:

1.ª prova — Comodora Rafael de Sousa Paiva — hidroplanos cls. J — início às 9,30

2.ª prova — Celso da Rocha Miranda — hidroplanos cls. B — início às 10 horas

3.ª prova — Deputado José Maria Alkmin — hidroplanos cls. D — início às 10,30

4.ª prova — Alm. Ernani do Amaral Peixoto — barcos de motor central — início às 11 horas

5.ª prova — Prova de Honra — Dr. Juscelino Kubitschek — hidroplanos cls. X (fôrça livre) — início às 11,30

II — Por ocasião desta regata, teremos o prazer de vêr os famosos "cracher-box" de construção nacional.

NA VELA

I — Terminou ontem a 4.ª regata organizada anualmente pelos clubes Rio Iate Club, de Niterói, e São Paulo Iate Clube, de Santo Amaro, São Paulo, em disputa da Taça Commodore II. Os paulistas tripularam os Hagen-Sharpies, e os concorrentes estavam divididos em dois grupos, cada um de cinco embarcações. As equipes estiveram assim constituídas: Rio Iate Clube — C. Blackman, Margarida Haynes; L. Rider e Benjamim Sodré Jr. O São Paulo Iate Clube com: A. Beeby;

(Conclue na pág. 11)

Decisão da 'Taça Osvaldo Cruz'

Caso vença, ou mesmo empate, esta noite, a seleção brasileira, obterá pela segunda vez, a conquista da "Taça Oswaldo Cruz"

Enquanto os paraguaios, para conquistar o troféu terão que vencer o encontro no período regulamentar, e alcançar novo sucesso na prorrogação de sessenta minutos, que será realizada em seguida.

Fluminense e Botafogo lutam pelo título de basquetebol: moças

O Campeonato Carioca de Basquete Feminino alcançará hoje a sua fase culminante com o choque Fluminense e Botafogo, no Ginásio das Laranjeiras, jôgo que poderá apontar o campeão de 1955.

Na liderança do certame encontra-se a representação do Botafogo com um ponto de vantagem sôbre o Fluminense. Caso confirme hoje a sua superioridade verificada no turno as "estrélas" do alvinegro terão assegurado o almejado cetro de campeão Na hipótese de vitória do Fluminense, ficará igualado do que resultará uma série decisiva de "melhor de três" entre os dois.

PELEJA QUE PROMETE

Pelas circunstâncias que cercam êste embate espera-se que o espetáculo de logo mais no ginásio do clube tricolor proporcione um desenvolvimento atraente, farto de emoção e de lances sensacionais. Os dois quadros, constituídos de excelentes valores do basquete feminino encontram-se tecnicamente credenciados para cumprir boa performance.

DESFILE DE VALORES

No quadro líder do Botafogo, dirigido por Charles Borer formam Ivone Santos, Vilma, Eugênia, Marlene, Neuci e Lais e na equipe do Flurinense, orientada por Orlando Giech estarão atletas de igual valor e idênticas qualidades técnicas como Marli, Aglaé, Marta, Atila e Laura.

(Conclue na pág. 11)

Marli, figura impar da equipe do Fluminense

Cacá vai recorrer à Justiça do Trabalho

Para receber vencimenos do América — Foi recusano na tesouraria

O zagueiro Cacá, agora no Fluminense, vai recorrer a Justiça do Trabalho a fim de receber os seus vencimentos, no América, correspondentes ao mês de setembro, que lhe foram recusados. Para tanto o seu progenitor já contratou os serviços de um advogado, que primeiramente vai se entender com o clube da Rua Campos Sales, para que o pagamento seja feito sem o necessário processo.

DOCUMENTOS

Não só a importância contratada, que reza o compromisso, mas, também a parte que era dada por fora serão reclamados, caso o América não queira saldar amigavelmente com seu atleta, o débito

A importância no contrato é de 7 mil cruzeiros e 3 mil por fora, garantidos por uma carta, que o sr. Álvaro Bragança entregou ao jogador.

OS ANTECEDENTES

Cacá já teve o dinheiro de seus salários do mês de setmebro em envelope de pagamento, quando soube dessa medida foi a tesouraria do clube recebêlos, porém quando lá chegou o envelope já estava vazio e amassado, por isso, agora, o jogador faz questã de os receber, nem que para isso, tenha que recorrer a justiça competente

O Vitória quer Oto Vieira

RECIFE, 16 (Asapress) — Os diretores do Vitória, entraram em entendimentos com o técnico Oto Vieira, no sentido do preparador carioca, ir dirigir o plantel baiano. Entretanto, nada ficou resolvido em definitivo, uma vez que Oto Vieira, não quis se pronunciar imediatamente, tendo dito isto sòmente, que interessa a proposta, mas que ainda não poderia dar uma resposta definitiva, uma vez que aguarda uma resposta de um clube que se interessa pelo seu concurso. O nome do clube que Oto irá dirigir ficou em sigilo, uma vez que o competente treinador não quis revelar o nome do mesmo.

Nova zaga do Flu

Cacá-Pinheiro, e a zaga do Fluminense, bastante cotada para o encontro de domingo, no Maracanã, create ao Botafogo. Ambos se apresentaram magnificamente no amistoso dos tricolores, em Rio Bouito, bem como, no exercício individual a que foram submetidos na manhã de terça-feira, evidenciaram que já podem completar o quadro.

HOJE A DECISÃO

Vale ressaltar, porém, que o técnico Gradim, evitando qualquer precipitação, resolveu aguardar o apronto que terá lugar amanhã pela manhã,

(Conclui na pág. 11)

Pequenos NOTÍCIAS

Ficará decidido hoje, no Arbitral, o local para a realização do jogo Vasco x Portuguêsa, marcado para domingo A Portuguêsa, a que cabe dar o campo, quer jogar em Bonsucesso. O Vasco quer jogar no campo do Fluminense. Até agora não houve acôrdo e hoje, de qualquer forma, ficará decidido.

—:—

Os juizes para o jogo desta noite em São Paulo são os srs.: Frederico Willians na arbitragem, auxiliado por Harry Davis e Alberto da Gama Malcher.

—:—

O Flamengo comunicou que se interessa pela renovação dos contratos de Garcia e Valter. Êsse comunicado foi apresentado ontem, na FMF, pelo clube rubronegro.

—:—

Os srs. Silvio Pacheco, Luiz Felipe Murgel e Abraim Tebet, da CBD e os srs. Starling Soares e Antonio Passos, da FMF, tal como o sr Flavio Costa, técnico da seleção permanente embarcam hoje, com destino a São Paulo, a fim de presenciarem esta noite o jogo Brasil x Paraguai.

BRAÇADAS e remadas

Esta manhã teremos uma reprise do que foi o Campeonato Carioça de Remo, domingo último, na mesma Lagoa Rodrigo de Freitas.

E, devemos acrescentar que principalmente no que diz respeito ao páreo de "oito", quando o Botafogo estará defendendo seu título de vencedor do campeonato e que serviu ainda como vencedor da primeira eliminatória dos conjuntos cariocas para o "brasileiro".

Devemos convir, inclusive, que corre perigo esta manhã (7 horas) a hegemonia botafoguense nesse tipo de barco, pois tanto o Vasco como o Flamengo lançarão à raia (já que os conchavos não chegaram a bom término) todos os seus grandes homens — remadores, os mais famosos "cobras" do remo, apresentando mais o já famoso "Transatlântico de Luxo" (do Flamengo) e o também famoso "Torpedo" (do Vasco).

É verdade que "oito" é conjunto, é harmonia, é equipe, treinamento constante conforme se apresenta campeão botafoguense, enquanto tanto rubroegros como vascainos estarão representados por conjuntos organizados em dois dias apenas (terça e quarta-feira). Está claro que os rapazes tanto vascainos como rubronegrs evidenciam forma física e técnica, porém n "oito" não há o treinamento de conjunto conforme se lançará à luta a guarnição do clube da "es-

(Conclui na pág. 11)

Certame de Futebol de Salão nos Bancários

Realiza-se domingo, dia 20, com início às 15 horas, reunindo oito clubes, na quadra dos Bancários, de Cavalcanti, um Torneio de Futebol de Salão, para infantis (idade máxima 13 anos).

Esse certame foi organizado pelos srs. Rufino Siqueira (Sindicato dos Bancários) e Woner dos Santos e José Carlos (Jacarepaguá).

OS INSCRITOS

Os clubes inscritos, são: América, Vila Isabel, Flamengo, Jacarepaguá, Sindicato dos Bancários, Minerva, Juventus e Carioca

Cada partida (eliminatória), terá duração de vinte minutos, em dois tempos de 10 minutos, sem descanço. Todos os clubes inscritos deverão estar no domingo, na quadra, 30 minutos antes do início do Torneio, para que possa ser feito o sorteio, sem prejuizo no horário inicial.

OS PREMIOS

Os prêmios, para esse Torneio são: ao campeão, a Taça Pedro Paulo de Araujo (êsse senhor empresta, também, o seu nome ao Torneio); Taça Olavo Carpinetti, ao segundo colocado e medalha ao artilheiro do Torneio.

ENCONTRO FINAL

O encontro final será entre as equipes de juvenis do Jacarepaguá e da Associação Atlética Banco do Brasil. E' de notar-se, que essas duas agremiações vêm se defrontando em espetáculos esportivos (para infantis e juvenis), com muita freqüência pois até agora, todas as disputas esportivas têm preenchido a finalidade, que move as duas diretorias, ou seja, uma melhor união entre essas duas agremiações.

Flávio em S. Paulo

O técnico Flávio Costa viajará hoje para São Paulo, a fim de assistir ao prélio entre as seleções brasileira e Paraguaia, no Pacaembu, e que conforme se sabe desta vez, ante a exclusividade de jogadores bandeirantes, será oricatada pelo preparador Oswaldo Brandão

O treinador cruzmaltino retornará ao Rio, amanhã pela manhã, a fim de completar o preparativo do plantel de São Januário, para o encontro de domingo com a Portuguêsa, pelo campeonat carioca.

As orelhas ARDEM

Hoje já posso publicar todos os pormenores do GOLPE. Sim, do GOLPE que Zezé Moreira ia dar em Flávio Rodrigues da Costa, no domingo à tarde. Veio tudo à luz, graças a Deus, e a CBD deve ficar bem esclarecida de tudo! Pois como vocês sabem, desde que Flávio Costa foi eleito técnico da seleção que Zezé Moreira estava tentando impedir que Flávio tomasse posse do cargo. A posse seria, como foi, a conduta da equipe durante o jôgo do Maracanã. Pois no sábado à noite, Zezé Moreira tentou impedir que Garrincha se apresentasse à concentração. Flávio Costa ficou cabreiro. Então pessoas ligadas a Zezé Moreira, que eram favorável ao GOLPE, como o JORNALISTA Sandro Moreira, o PRESIDENTE Azeredo, o diretor Nelson Cintra, começaram a tomar as primeiras providências. Tanto que SANDRO foi falar com seu cumpinxa Santos pra êste amolecer e não entrar em campo. Mas Flávio foi mais esperto. Soube do GOLPE, reuniu um LOTE de jogadores e denunciou. No jôgo, todos entraram com RAMOS de oliveira na mão, simbolizando a paz. Pois fiquem certos de que Zezé ainda quer criar casos. Quer vê se dá um CONTRA-GOLPE-DO-GOLPE! Mais vai ser duro!

VÁRIAS

Um rubronegro de alta estirpe sacode o lenço do paletó quando a gente pergunta onde será o próximo jôgo do Flamengo, pelo campeonato, e com quem será. Então o rubronegro de alta estirpe sacode o lenço, cheirando a "Ma Griffe", dá um ar de superioridade e explica: 'Será contra o Madureira Atlético Clube, na Rua Conselheiro Galvão". Já um rubronegro inconsequente responde de outra maneira. A gente pergunta pelo próximo jôgo do Flamengo, adversário e local, e êle responde, limpando a bôca com as costas da mão: "Lá em cima, com o Madureira!". Mas um cidadão praia do pintano responde de outra maneira. Após dar um gole "pro santo", o cidadão praia do pintano responde calmo: "Próximo jôgo?". E muito sincero: "'...é contra o MADURA, em Conselhero GARVA".

A ADAPTAÇÃO

E tem também aquilo que me contou o meu idolatrado repórter Artur Paraíba com respeito ao primeiro treino de conjunto de Zózimo, no Bangu. De volta da seleção, Zózimo vestiu a camiseta de treino do Bangu e foi pro campo. Tim deu instruções ao quadro. Mas Zózimo estava indo muito pra frente. Tim chamou a atenção de Zózimo várias vêzes. Que êle, Zózimo, teria que fazer a cobertura mais atrás. Que o seu sistema era assim. Zózimo disse que tava estranhando, que na seleção tinha jogado assim. Mas Tim não aceitou observações: "Você tem que se adaptar, Zózimo...". E Zózimo, com a glória subindo à cabeca: "Não posso, seu Tim...". Rápido: "Já sei que não me ADAPITO...".

O QUE SE DIZ...

...QUE essa estória de Jair no Bangu ainda vai obrigar a Tim vestir a camisa... ...QUE Pavão declarou a um jogador mineiro, na têrça-feira: "Não acerto tua canela, não... Tive oportunidade de acertar canela de gringo e me contive, quanto mais acertá a dum conterrâneo...". ...QUE Fadel Fadel chegou dos Estados Unidos e falou com Gilberto: "Fiz um curso intensivo de inglês, em uma semana... Já sei falar bem... ...QUE Fadel acrescentou: "Agora a gente já pode trocar idéias com mister Davis e mister Williams...".

EXTRAÇÕES SEM DOR

Do sr. Everardo (xará) Lopes: "Isso ninguém discute". Eu discuto, sim, seu Everardo. Tô aqui pra discutir, uail — Giampaoli Pereira faz literatura: "Não importa que o tempo role e os dias se sucedam...". Giampaoli, Giampaoli, trate de ir àquele terreiro, irmão... — Zé Araújo está vivendo, ainda, da regata de domingo: "Antes do último páreo da regata de domingo...". Tá certo, Araújinho, tá certo. Mas o que você me diz dos 4 a 0 de têrça-feira?

DERROTADOS

Os quatro a zero do Flamengo, sôbre o Atlético, não derrotaram apenas o bicampeão mineiro. Também foram derrotados os seguintes jornalistas: Zé Araújo, Fernando Bruce, Canor Simões Coelho e Geraldo Romualdo da Silva!

SUPER XX

AUTO VIAÇÃO 1001 LTDA
86
A passeio ou a Negocios
Seu transporte são os onibus
da AUTO VIAÇÃO 1001 L.TDA
CONFORTO E SEGURANÇA
MACAE
RIO
CABO FRIO
PARTIDAS DO RIO e de NITERÓI PARA
Mauá (E. do Rio) — Maricá — Saquarema — Araruama — São Pedro da Aldeia — Cabo Frio — Arraial do Cabo — Macaé — Campos —
AUTO VIAÇÃO 1001 L.TDA
PASSAGENS E INFORMAÇÕES
RIO
ESTAÇÃO MARIANO PROCÓPIO
Praça Mauá
NITERÓI
ESTAÇÃO RODOVIÁRIA
Praça Fonseca Ramos

ESFAQUEOU O SEU CHEFE

Após uma forte discussão com o seu chefe Antônio Fernandes da Costa (44 anos, casado), o carvoeiro José Everaldo da Silva (28 anos, casado, barracão, 167, do morro da Providência), armado de uma grande "peixeira", tentou matá-lo, em resposta a uma bofetada que levara. O carvoeiro, cuja foto vemos acima, foi preso pelo motorista da fábrica, Metalon Indústria e Comércio, onde trabalham e autuado no 16.º D.P., enquanto Antônio Fernandes foi internado no Hospital Sousa Aguiar com ferida penetrante no abdomem, em estado grave

Matou "Treme Terra" com 83 facadas no Parque do Carvão

Confessou na Polícia Técnica o crime que cometera — Era perseguido pelo companheiro forte e violento — Pensa nos filhos, mas o seu passado é pouco recomendável

Paulo Salvador (vulgo "Treme-Terra"), homem muito forte e violento, exercia insuportável tirania sôbre o estivador Sebastião Joaquim dos Santos (vulgo "Gêlo"), que, finalmente, o matou, no dia 10, último, com 83 facadas, no Parque Carvão. Estas foram as declarações prestadas à Polícia pelo criminoso, que afirmou ter sido, mesmo, espancado duas vêzes pelo seu perseguidor.

Sebastião, que possui vida pregressa bastante movimentada foi prêso, ontem, no Morro da Favela, onde se refugiara, por investigadores da Polícia Técnica.

DE NADA SABIA

— Vibrei 83 facadas como poderia ter vibrado 100 ou 200, pois estava inteiramente fora de mim», disse o estivador Sebastião (26 anos, casado, Rua Ebroino Uruguai, 26, vulgo «Gêlo»), ao Delegado Diógenes de Barros, da Polícia Técnica, ao depor sôbre a morte do biscateiro Paulo Salvador, vulgo «Treme-Terra».

«Gêlo» estava muito nervoso e agitado, tendo feito suas declarações entre lágrimas, clamando a todo momento pelo futuro de seus quatro filhos.

O CRIME

Foi no dia 10 que «Gêlo» matou «Treme-Terra», com 83 facadas, conforme constatou a perícia feita no cadáver. O crime deu-se, segundo as declarações do criminoso, assim: «Gêlo» sempre nutrira grande mêdo por «Treme-Terra», indivíduo muito mais forte do que êle, que é franzino. Abusando de sua fôrça, «Treme-Terra» exercia verdadeira perseguição sôbre «Gêlo», cuja vida vinha se tornando insuportável, face a tirania sob que vivia.

FURTO E VINGANÇA

Diversos objetos guardados na gaveta do encarregado do Parque de Carvão do Cais do Pôrto, certo dia, desapareceram. "Treme-Terra" foi responsabilizado pelo furto, vindo, mais tarde, a descobrir que fôra denunciado por Sebastião, razão pela qual resolveu tirar vingança. Assim é que espancou violentamente seu denunciante, que só não foi massacrado devido à intervenção de outros estivadores.

NOVA SURRA

Sebastião curou-se dos ferimentos recebidos e retornou ao trabalho no Parque. Mas logo veio a ser de novo espancado pelo adversário que lhe aconselhou a deixar o emprêgo.

"Gêlo" não se animou a abandonar o serviço por causa de seus filhos: "Tenho quatro filhos e não posso ficar desempregado", esclareceu. Mas, desde então, decidiu andar precavido, adquirindo uma faca.

DISCUSSÃO E CRIME

Chegando ao Parque do Carvão, armado, tudo fiz para evitar um encontro com "Treme-Terra", mas êle veio ao meu encontro, ofendendo-me sem mais nem menos. Perdi a cabeça e saquei da faca. Sem ter noção das coisas, golpeei meu adversário um sem número de vêzes e assim é que vim a matá-lo com 83 facadas", concluiu o criminoso.

ANTECEDENTES MAUS

Sebastião dos Santos, além de já ter sido condenado a dois anos de prisão na 21a. Vara Criminal, já foi processado várias vêzes, por contravenções.

Apesar de demonstrar grande amor aos filhos, possui, portanto, vida pregressa que pouco o recomenda.

MATOU A FACADAS

Sebastião Joaquim dos Santos, matou um homem com 83 facadas e diz não saber como tudo se passou

Pequenos Fatos POLICIAIS

IMPRENSADO O PE' DO MENINO NO ELEVADOR

O menino Edivaldo Santos Pereira, (13 anos, prêto, filho de Júlio Teodorico Pereira, Av. Atlântica, 1922) ao entrar ontem à tarde, no elevador da Perfumaria Hermany (Rua Gonçalves Dias, 50) teve o seu pé esquerdo imprensado pela porta do elevador.

Uma guarnição do Serviço de Salvamento e Proteção do Quartel Central dos Bombeiros compareceu ao local e retirou o menino, que na própria viatura dos soldados do fogo, foi levado para o Hospital Sousa Aguiar, onde foi medicado, retirando-se em seguida.

Volta ao Tribunal o proceso do capitão Túlio Regis

Atendendo a requisição do Supremo Tribunal Federal, será encaminhado hoje, àquela Alta Côrte, o processo referente ao ex--capitão Túlio Régis do Nascimento, a fim de que possa ser julgado o habeas-corpus pedindo a anulação da sentença que o condenou.

Marlene foi atropelada próximo à residência

A menina Marlene (9 anos, filha de Lutércio Rodrigues Silva, Rua Carlos Seidl, 1.281, Caju) foi atropelada, ontem à noite, nas proximidades de sua residência, por um auto de chapa não identificada.

Com suspeita de fratura do crânio e contusões, escoriações generalizadas, a menor foi internada no Hospital Sousa Aguiar, tendo a polícia do 16.- DP registrado o fato.

'BOITE' NA AV. MARECHAL FLORIANO

O casal Leor Patpokos Nilda Patpokos, resolveu transformar a pensão que possuem na Avenida Marechal Floriano, 46, 2.º andar, numa "boite". Conseguiram uma licença da Delegacia de Costumes, e há cêrca de três meses que a visinhança não conseguia ter mais sossêgo.

Na madrugada de ontem, porém, houve um "sururu" na "boite". Leor pretendia que sua empregada Dilsa Pereira Guimarães tivesse atitudes condenáveis com os frequentadores da casa. Ela recusou-se e foi agredida pelo patrão.

Houve o escândalo e o consequente comparecimento da Rádio Patrulha, sendo Leor e a sua vítima levadas para o distrito. Ali, o dono da "boite", negou as acusações da vítima, ficando, então, o caso registrado para ser aberto o necessário inquérito.

CONCLUSÕES DA 12.ª PAGINA

Mil mulheres . . .

onde rumará para os estúdios da Vera Cruz, S. Paulo, para dar início aos testes para a seleção das 200 figurantes da fita.

Operação mulata

Antes mesmo de haver divulgado o concurso que será lançado para recrutar as candidatas, Vinicius de Morais tem recebido visitas de inúmeras mulatas no seu apartamento do hotel Plaza-Copacabana, tendo selecionado já algumas delas para o teste de fotogenia. Além da exigência de ser a futura figurante do "Orfeu" de côr negra (ou, no máximo, mulata), exige-se que ela tenha as demais características do gênero, quais sejam, a composição ideal das formas e as proporções avantajadas.

Uma cuidadosa inspeção aos morros, escolas de samba e gafieiras será levada a efeito nos próximos dias pelo autor e diretor do filme que conta, entretanto, com a apresentação em massa, logo sejam divulgadas as bases do concurso e condições exigidas das candidatas. As que forem selecionadas para o teste de estúdio seguirão, juntamente com o produtor Gordine e os técnicos para São Paulo, onde será homologada ou não, após a prova das câmaras, a seleção inicial.

O que é o "Orfeu"

O filme deriva de "Orfeu da Conceição" uma das quatro peças premiadas no concurso teatral do IV Centenário de São Paulo. Transporta para os morros cariocas o mito grego de Orfeu, músico e poeta da Trácia cuja música enternecia os animais mais selvagens e que foi pelo destino transformado em fantasma quando procurava ressuscitar sua mulher Eurídice, para o que desceu ao inferno.

Depois de selecionar os artistas, Gordine e Vinicius regressarão a Paris, de onde virão no princípio do próximo ano para filmar, no Rio, as funções das Escolas de Samba, as tradicionais batalhas de confeti e o próprio carnaval carioca. Filmados os "exteriores", a equipe irá para São Paulo, onde a parte de estúdio será feita. O diretor de fotografia será Gabriel Figueroa, o maior fotógrafo de filmes do México ("Maria Candelária", "A Pérola") e o "Orfeu Negro" (título provisório) será feito pelo processo do Cinemascope, em côres e com som estereofônico.

A música e as flores

A apoteose da narrativa, que possui um fio dramático, será marcada pelo desfile das negras e mulatas, cada uma delas caracterizando uma flor tùnicamente brasileira. O poeta Vinicius de Morais, que será um dos diretores da fita, revelou-me que entrou em entendimento com um dos maiores compositores clássicos de todos os tempos, tendo sido por êle autorizado a utilizar uma das partituras como fundo musical para esta parte do seu filme. Diversos sambas que caracterizam a psicologia do brasileiro em diversas épocas e sob diversos estados de alma — tanto antigos como modernos — serão incluídos no "Orfeu", assim como serão colhidos diversos sambas inéditos do folclore dos morros e divulgados depois da devida orquestração.

"Orfeu" será filmado em setenta (10 dos quais dedicados aos exteriores"); terá a sua "premiere" mundial na França e será distribuído em todo o mundo por uma conhecida marca internacional.

Mercado de . .

Inscrições de candidatos — 4.330; Média mensal de colocações, 2.008 para uma média (também mensal) de 6.169 vagas obtidas.

Dados (em detalhes)

O movimento, em dados minuciosos, que o Serviço de Colocações registrou foi o seguinte:

Média mensal de candidatos inscritos

1.º trimestre de 1955, 1.134; 2.º trimestre de 1955, 1.055; 3.º trimestre de 1955, 1.118; Outubro de 1955, 1.023.

Média mensal de colocações

1.º trimestre de 1955, 335; 2.º trimestre de 1955, 445; 3.º trimestre de 1955, 741; outubro de 1955, 487.

Média mensal de vagas obtidas

1.º trimestre de 1955, 663; 2.º trimestre de 1955, 1.032; 3.º trimestre de 1955, 3.115; outubro de 1955, 1.359.

Passou por . .

decisão de ontem apenas ratificou a que anteriormente tomara quando concedeu a medida liminar.

A lei

O artigo 1.º da Lei 7 com que fundamentaram os universitários seu pedido de segurança tem o seguinte texto:

«Até que sejam fixadas as diretrizes gerais de educação, as promoções nos estabelecimentos de ensino superior, obedecerão ao prescrito na legislação anterior ao decreto-lei 8.342, de 10 de dezembro de 1945, naquilo em que não contrariar a presente lei».

Condenados . . .

ração da escrita da firma a fim de satisfazer desígnios criminosos da administração, bem como a entrega de tôda publicidade da Companhia ao genro do diretor-presidente da mesma e a uma firma inexistente. Finalmente, revelaram, entre outros fatos graves, que uma propriedade da emprêsa foi vendida a terceiros por 7 milhões de cruzeiros e, depois, comprada aos mesmos por 15 milhões.

O povo falará . .

firmar a sua solidariedade ao ato do Ministro que salvou o país da iminência de uma ditadura militar

Jovens representantes da Liga Juscelino-Jango em Defêsa do Esporte Menor do Rio de Janeiro comunicaram ao DC que, segundo esperam, cêrca de cinco mil dos seus filiados deverão comparecer à reunião monstro de hoje em frente à Câmara dos Deputados.

Funcionários convocados

Em nota distribuída à imprensa, a UNSP convidou todos funcionários públicos a comparecerem à manifestação de solidariedade à Câmara. Em sua nota a UNSP acrescenta:

"Acresce que, transitando naquela Casa do Congresso, o Plano de Classificação de Cargos e Funções, em regime de urgência, o encaminhamento regular dos podêres constitucionais é um requisito indispensável para que os servidores públicos possam, ainda êste ano, vêr aprovado o referido Plano, que constitui a mais imediato e urgente reivindicação do funcionalismo".

Operários com o general

Comissões de marítimos da Hidráulica, de trabalhadores do setor de energia elétrica da Light e de operários da Fábrica de Realengo compareceram também à redação do DIARIO CARIOCA, para comunicar o seu comparecimento hoje, à manifestação de solidariedade à Câmara dos Deputados.

Mensagens ao Presidente

O Prefeito de Xaxim, em Santa Catarina, a Câmara Municipal de Mafra, o diretório do PSD de Vieira, os ferroviários da E. F. Dona Tereza Cristina, a Associação Rural de Indaiá, o Sindicato da Indústria de Serrarias, Carpintarias e Tanoaria e o Sindicato da Construção Civil, todos do mesmo Estado, telegrafaram ao seu conterrâneo, o Presidente Nereu Ramos, congratulando-se pela sua investidura na Presidência da República, dentro da legalidade constitucional.

Encarcerados. . .

9 de janeiro, tornando sem efeito quaisquer acôrdos anteriores. E com isso foi possível ainda ontem levar-se à cêna a "Viuva Alegre", talvez com alguns senões que a fadiga e a desnutrição impuseram aos seus intérpretes.

O movimento de bilheteria, por sinal, esteve em harmonia com esse estado de carência, não havendo muitos espectadores para reclamar as falhas porventura notadas

Brigou com o marido e matou-se

Por ter brigado com o espôso, Maria Mendes Alves de Sousa (27 anos, branca, casada, Rua Voluntários da Pátria, 266, apt. 201), suicidou-se ontem em sua residência, trancando-se na cozinha e aspirando gás de um bico do fogão.

Cientificado do ocorrido compareceu ao local, o comissário Salomé, de serviço no 3.º D.P., que fêz remover o cadáver da senhora para o necrotério do IML.

Vieram de Minas mendigar no Rio e foram presos

Depois de retirarem de uma maternidade de Belo Horizonte uma criança de apenas 8 meses de idade, Antônio Augusto Pedro (solteiro, 25 anos), e sua amasia Nazareth Siqueira (solteira, 18 anos), ambos naturais da cidade de Rio Branco, Minas Gerais, embarcaram para o Rio, para explorarem a caridade pública.

Aqui se fizeram de mendigos e viviam esmolando na gare D. Pedro II. Ontem os falsos mendigos foram prêsos e encaminhados à Delegacia de Vigilância, onde estão esperando por destino conveniente.

Milton Lopes da Silva, agredido à faca

Com a faca de descascar laranjas deu uma facada no operário

Com uma faca de descascar, um vendedor de laranjas deu uma profunda facada no operário Milton Lopes da Silva (26 anos, solteiro, Rua Ipanema, 231 — Parque Lafaiete — Caxias) em frente ao posto do SANDU, naquele município fluminense.

Em uma ambulância daquela autarquia, o operário foi trazido para o Hospital Souza Aguiar, onde está internado em estado grave.

VOU MATA-LO

Sem dizer quais os motivos que levaram o laranjeiro a esfaquear o operário, apesar de estar em estado grave, dizia que quando ficasse bom iria matá-lo.

Milton sofreu uma ferida penetrante no abdome. As autoridades de Duque de Caxias tomaram conhecimento do fato.

Na Justiça o processo do espancamento da vedete Glória May

O processo referente ao espancamento da vedete Glória May, foi enviado a dias à Justiça, com pedido de baixa para novas diligências, feito pelo delegado Cícero Brasileiro de Melo, do 1.º Distrito Policial.

Por esta razão não foi realizado ontem, a acareação da vedete com o estudante Manuel de Paiva Gusmão, um dos acusados de a ter espancado.

FOI AO DISTRITO

Ao 1.º D. P. compareceu apenas o advogado de Manuel Paiva Gusmão, o sr. Álvaro Rocha, que conferenciou com o delegado a respeito do seu constituinte.

Várias testemunhas ainda serão ouvidas no caso, antes que a artista embarque para representar em Portugal, com a Companhia de Renata Fronzi.

Motorista fuma e conversa no carro: 5-44-43

Um motorista descuidado, que além de fumar ao volante, ainda conversa com passageiros, quase mata todos os passageiros do seu lotação, ao trafegar em louca disparada por todo o percurso de sua linha, desde Cascadura até a Praça Mauá, cêrca das 17 hs. de ontem, o que transformou a viagem em sustos contínuos.

O lotação tem o número 5.44.43, pertence a linha "Cascadura-Mauá", e, apesar do seu motorista ter sido advertido por um passageiro pelos abusos que estava praticando, não levou em consideração a queixa e continuou trafegando em alta velocidade.

O fato foi comunicado ao Superior de Dia do Serviço de Trânsito, pelo leitor Waldemar Santos.

Wanda Sandra chegou atrasada na delegacia

As autoridades do 3.º D. P., ainda não encetaram qualquer investigação definitiva no caso do desaparecimento da bôlsa da "girl" Vanda Sandra, do camarim do estúdio da Televisão-Tupi, devido ao não comparecimento das suas colegas de trabalho.

Apresentaram-se ontem ao 3.º D. P. a camareira Beata e a secretária do sr. Mario Provenzano, diretor daquela emprêsa, que nada puderam esclarecer, uma vez que a "ex-girl" da TV-Tupi, Vanda Sandra, chegou atrasada a delegacia.

NA PRÓXIMA SEMANA

Logo as autoridades policiais consigam os endereços de cada uma das "girls" e das duas camareiras, essas serão intimadas a prestar declarações.

As diligências continuarão na próxima semana.

Julgamentos no Superior Tribunal Militar

O Superior Tribunal Militar na sessão de ontem, negou habeas-corpus aos soldados Valdomiro Ferreira do Nascimento, prêso no 3.º Distrito Naval, em Pernambuco; do cabo Daltemar Cavalcanti Lima, o qual pedia paraser excluído das fileiras; julgou prejudicado o habeas-corpus de Valter de Abreu Caldas e Osêas Gomes Laranjeiras, civis, lotados no Parque de Aeronáutica dos Afonsos; confirmou as sentenças absolutórias de Romero Silvio dos Santos,Augusto José dos Santos, Alcides Bueno Cintra, Adelino Manoel dos Santos, Benedito dos Santos, Pedro Roque dos Santos, Osvaldo Rodrigues, José Rodrigues, Pereira da Silva, Manoel de Sousa Silva, João Mendes daRosa, todos de São Paulo; confirmou as sentenças condenatórias de José Lopes da Silva, Manoel Rocha, George Duarte Marques, Felipe Oackes, todos desta capital.

Por causa do pagamento do barracão o senhorio atirou no inquilino

Ao discutir com o seu senhorio, conhecido por Juscelino de tal, no Morro da Mangueira, o operário Francisco Alberto dos Santos (39 anos, casado, Bêco de São Jorge n. 59, naquele morro) foi por êle baleado duas vêzes.

Os dois discutiam sôbre questão do pagamento do barraco, sendo que o senhorio acusava Francisco de não pagar o aluguel há quatro meses, enquanto o operário ponderava que estava até adiantado, e que não via motivo das queixas.

PAGA 300 CRUZEIROS

Segundo declarou no Hospital Souza Aguiar, Francisco disse que paga 300 cruzeiros por mês pelo barracão, e que acontece pontualmente Juscelino, porém, não lhe dá recibos, e, por várias vezes vem insinuando para que abandone o barraco.

Ontem, à tarde, discutiram acaloradamente, quando o senhorio acabou por atirar contra êle, ferindo-o.

INTERNADO GRAVE

Francisco recebeu ferimento penetrante no abdome, e outro no braço esquerdo, sendo internado no HSA em estado grave.

As autoridades do 19.º D. P. abriram inquérito e estão procurando localizar Juscelino.

Pânico no ônibus ao desprender-se o gás do extintor

Quando viajava no ônibus n. 8-21-43, da linha Penha-Caxias, Judite da Silva (30 anos, casada, Rua Santa Marta, 325 - Caxias) jogou-se do ônibus em movimento, ao desprender-se com grande ruído, o gás (Dioxido de carbono - C02) do extintor de incêndio que se encontrava no coletivo.

Houve pânico entre os passageiros do ônibus, e Judite caiu à rua, sofrendo ferida contusa no occipto frontal e traumatismo craniano, sendo internada no Hospital Getulio aVrgas.

O motorista do ônibus Orivaldo Migon, foi levado ao 21.º D. P. ondep restou esclarecimentos a respeito do acidente.

RIO de Janeiro

Cidade maravilhosa, radiante de sól e de beleza! Com praias leiteiras, está ligada a S. Paulo pela Pres. Dutra,
moderna estrada que atravessa rios, corre sôbre montanhas, espraia-se nas chapadas lisas, debruça-se nas águas do rio Paraiba, sillelindo em tôda sua extensão, as mais belas paisagens que são um encantamento aos olhos do viajante. O EBVL liga São Paulo-Rio de meia em meia hora, com 40 viagens diárias
Paradas para lanches e refeições
AGENCIAS DE EMBARQUE E INFORMAÇÕES
SÃO PAULO
Av. Ipiranga, 485 - fone 36-3456
RIO
Est.Rodoviária Pça. Mauá - Fone 23-3912
EXPRESSO BRASILEIRO

CAIXAS DAGUA E MUROS
Concreto Armado
SCAPIN — TEL.: 38-0422

GRUPO DOS INDEPENDENTES
(EDITAL DE CONVOCAÇÃO)
O presidente do GRUPO DOS INDEPENDENTES convoca os senhores associados para a Assembléia Geral Extraordinária que será realizada em 1.ª convocação às 20 horas ou em 2.ª, às 20,30 com qualquer número, do dia 24 de novembro de 1955 na sede da agremiação, ou seja, na Rua Pedro I n.º 25, a fim de tratar da reforma do Estatuto.

TAPETES OFICINA
Lavagem e consertos em tapetes Persas - Chineses - Goubelins - Santa Helena - Nacionais - Limpeza de forrações no local com máquinas americanas.
Orçamento sem compromisso —Rua Santo Amaro, 121 — Fone: 25-7756

AO COMÉRCIO EM GERAL!
"MEU SECRETÁRIO"
Acaba de ser instalado na florescente cidade de Nilópolis, um Escritório Técnico Contabil, sob a denominação de "MEU SECRETÁRIO", que se encarrega de legalizar todo e qualquer documento concernente ao ramo, como sendo: Legalização de Firmas, escritas Fiscais e Comerciais, Pagamento de todo e qualquer impôsto junto às Repartições Federais, Estaduais e Municipais, declaração do Impôsto de Renda, pessôa Física e Jurídica, encerramento de Balanços, Casamentos, Institutos, Imóveis, Identidades, Fotostáticas, etc.
Faça-nos uma visita sem compromisso. Estaremos à sua disposição para qualquer esclarecimento no assunto, e diga ao seu amigo que os seus serviços estão entregues ao "MEU SECRETÁRIO", que está ao seu dispôr, diàriamente, das 8 às 18 horas na
AVENIDA MIRANDELA, 31 — SALA 205
N.B. — Brevemente, para sua comodidade, hábil advogado a sua mercê.
Respeitosamente,
"MEU SECRETÁRIO"

VARIG
tem o prazer de anunciar
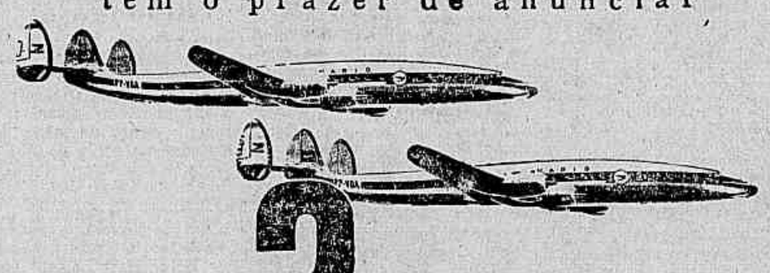
agora 2 vôos semanais
ÀS QUARTAS-FEIRAS E SÁBADOS
em sua nova linha internacional para
NOVA YORK
serviços em
Super G Constellation
NOVA YORK
TRUJILLO
BELÉM
R. DE JANEIRO
S. PAULO
P. ALEGRE
MONTEVIDÉU
BUENOS AIRES

programa de FRANCISCO ANÍSIO para o MATE LEÃO
AGORA, TAMBÉM ONDAS-CURTAS NA RÁDIO MAYRINK VEIGA!
Frequências de 9.575 klcs., faixa de 31 metros
e 11.775 klcs., faixa de 25 metros

TUDO QUE VOCÊ PROCURA
Em discos long-playing pode encontrar na
LIVRARIA ATHENEU
Aberto até às 20 horas
RUA SENADOR DANTAS, 56 e 58

Brasileiros . . .

(Conclusão da pág. 9)

nheiro Henry Davis e um árbitro da Federação Paulista.

OUTRAS NOTICIAS

SÃO PAULO, 16 (Asapress) — Amanhã, à noite, por ocasião do embate entre as seleções paraguaia e paulista, esta representando a CBD, será observado um minuto de silêncio, antes do prélio, em homenagem póstuma ao progenitor do zagueiro titular do selecionado paraguaio, Maciel, que faleceu ontem, na Capital do Paraguai. Os jogadores guaranis atuarão envergando uma braçadeira negra, em sinal de pesar pelo passamento do sr. Nicola Maciel.

PROBLEMAS ENTRE OS PARAGUAIOS

SÃO PAULO, 16 (Asapress) — O técnico do selecionado guarani, está às voltas com alguns problemas de ordem física em sua equipe. Assim é que alguns elementos estão contundidos, e ainda Maciel, que perdeu o pai, está bastante abatido. Revelou Gomes que sòmente escalará a equipe guarani, após o exame médico que será feito amanhã pela manhã, no Departamento de Esportes de São Paulo. Também o arqueiro Benito não está bem, e muito provàvelmente será substituído pelo arqueiro suplente.

Braçadas e Remadas . . .

(Conclusão da pág. 9)

trêla solitária".

Devemos dizer que fazer um prognóstico torna-se difícil para esta segunda eliminatória. Acreditamos na vitória cruzmaltina para esta manhã nesta sensacional luta.

Para esclarecimento diremos que o "oito" botafoguense é constituído de cinco remadores da categoria de juniors, um da classe de principiantes e dois seniors apenas (Sabu, que é o voga "China" que é o contra-voga).

Também teremos eliminatórias nos sete páreos olímpicos, devendo o Flamengo tomar parte em todos os páreos, enquanto o Vasco só não irá no "quatro com" (que é o pomo da discórdia...), devendo o Botafogo ir apenas no "double" e no "oito".

Com isso vamos ter vários conjuntos comparecendo à raia alterados. Por exemplo o "quatro sem" vascaíno (sem Lon e Mario Lamosa e Schmitt que irão para o "oito") enquanto por seu turno o "dois sem" e "quatro sem" rubronegros estarão todos no "oito" nessa grande luta.

TEMPOS...

Ainda ontem o "oito" cruzmaltino deu um "tiro" de 1.000 metros chegou em 2'52" nessa raia da Lagoa com forte vento de ré, passando os 500 metros em 1'22". Como se vê mesmo considerando a grande vantagem do vento de ré esse conjunto (Dezir, Rui Kopper, Nelson Guarda, João Grande, M. Armando, Schmitt, Mario Lamosa e Lon Menezes) fêz um excepcional tempo.

TRANSFERENCIA

Logo após a vitória do Botafogo no "oito", logo após corrido o páreo, o remador rubronegro João Carlos (o popular "Dona China" não só dos meios náuticos mas também dos aquáticos) assinou transferência (na própria garage alvinegra) para o Botafogo. "Dona China" que já pertenceu ao grêmio da "estrela solitária" retorna assim ao seu clube de origem. Foi visto em largos cumprimentos à diretores e remadores vitoriosos do Botafogo, o timoneiro Amaro Miranda da Cunha (o conhecido "Mocotó") cuja opinião no tipo de remada do "oito" foi foco do afastamento do timoneiro "Papeti" (Gilberto Hue de Azevedo).

RETIFICAÇÃO

Em face de ter saído nesta coluna a contagem de 61 pontos nessa possível vitória dos cariocas no Campeonato Brasileiro, devemos retificar que a possível vitória deverá ser na margem de 66 pontos enquanto os catarinenses deverão marcar 62 pts. e devemos dizer mais que o valor de pontos para o primeiro lugar na prova do "oito" é de 15 pontos, e não 16 conforme ontem saiu em nossa coluna, nesse lapso de não sabemos de quem...

NATAÇÃO

Podemos adiantar que o Campeonato Sul-Americano de Natação, Saltos e Water-Polo, que será realizado em Santiago, Chile, foi antecipado para o dia 11 de fevereiro próximo, prosseguindo até o dia 19. Para um esclarecimento melhor que o dia 11 de fevereiro é justamente sábado de Carnaval. Como se vê teremos a disputa do certame continental em pleno tríduo de Momo...

Enquanto isso o Campeonato Brasileiro de Natação Infanto-Juvenil, será disputado em 26 de fevereiro vindouro, em Macapá.

"MARINO TOLENTINO"

Em face de não ter se reunido o Conselho Técnico de Natação da FMN, ainda não foi marcada a data da disputa do Troféu Marino Tolentino, que deveria ser realizada sábado. Todavia, podemos adiantar é pensamento de dirigentes metropolitanos dar cumprimento essa disputa em uma das noites da próxima semana.

Motor

(Conclusão da 9ª página)

F. Boynton; H. Holland; B. Levi e F. Holland. Os iates foram sorteados minutos antes do início da competição, que durou 4 dias, findo os quais, sairam vencedores os seguintes desportistas:

1.º lugar — B. Levi, com Pelican do SUIC;

2.º lugar — J. Kitcheman, com Skua, do RIC;

3.º lugar — Margarida Haynes, com Kittiwake; do RIC

4.º lugar — H. Holland, com Giebe, do SPIC

II — Esta competição é comumente corrida em 5 regatas, mas êste ano foi reduzida para 4, tendo vencido no cômputo geral o Rio Iate Clube, de Niterói.

NO POLO

II — Continua sem solução o final do Torneio Tenente Amaro. Como temos noticiado, o referido torneio está dependendo para a sua conclusão, do jôgo entre o Gávea e a Esc. Eq. Ex. Diante dos últimos acontecimentos políticos, provàvelmente êste encontro que vem despertando interêsse nos meios polistas, ficará para uma data a ser combinada. Nossa reportagem foi informada que estariam programando êste jôgo para sábado, porém não obtivemos confirmação.

DOENÇAS NERVOSAS E MENTAIS
DR. LUIZ FRAGA
Complexos — Vícios — Insônia — Epilepsia — Doenças Imaginárias — Perturbações sexuais. Diàriamente das 14 às 18 horas.
RUA SENADOR DANTAS, 76 — 4.º andar — Tel. 52-5999
Atende à noite em consultório de Copacabana com hora marcada.

Dr. José de Albuquerque
Membro efetivo da Sociedade de Sexologia de Paris
DOENÇAS SEXUAIS DO HOMEM
DE 13 AS 18 HORAS
RUA DO ROSÁRIO N.º 98

DIÁRIO EDUCACIONAL

"Educar é semear, renovar, vivificar"

Direção dos professôres J. M. Leite de Vasconcelos, H. Reis e V. Zappi

Admissão ao Instituto de Educação

AVISO AS CANDIDATAS

O prefeito acaba de baixar Resolução determinando que, para o ano letivo de 1956, o ingresso na primeira série do Curso Ginasial, tanto do Instituto de Educação como da Escola Normal Carmela Dutra, seja feito mediante CONCURSO DE SELEÇÃO, exigindo-se, só no momento da matrícula e da candidata julgada apta, **Certificado de exame de admissão** prestado em qualquer estabelecimento federal, equiparado ou reconhecido.

O certificado em causa poderá ser referente a exame de admissão realizado: em anos anteriores, na primeira época atual ou na segunda época em fevereiro próximo.

O prazo para as inscrições no Concurso de Seleção será de 2 a 15 de janeiro vindouro, devendo realizar-se as provas na segunda quinzena do referido mês.

O Concurso de Seleção constará de três provas escritas: de Matemática, de Português e de Geografia e História do Brasil, de caráter eliminatório, a realizar-se de acôrdo com as normas constantes da Resolução n. 26, publicada no "Diário Oficial" de 11 do corrente.

O número de vagas será fixado pelos órgãos competentes dos referidos estabelecimentos, dentro do prazo de dez dias a contar da publicação da Resolução baixada.

Delinquência Juvenil

A convite da Escola de Sociologia e Política de São Paulo, o dr. Sérgio Muniz de Sousa, que acaba de regressar dos Estados Unidos, onde fez seus estudos pós-graduados, na Universidade de Chicago, proferirá um curso intensivo sôbre a "Delinquência Juvenil". O conferencista foi representante do Estado de São Paulo na III Conferência Internacional de Trabalhadores com Menores, promovida pela Federação Sul-Americana de Associações Cristãs de Moços, em Montevidéu, Uruguai, em 1952, e é membro do Conselho de Orientação Educacional da Secretaria da Educação do Estado de São Paulo.

O programa, depois ter colocado o problema, abrange os aspectos históricos, dando o panorama atual pelo estudo comparado dos principais regimes, expõe as doutrinas endógena, exógena e mista; trata do diagnóstico precoce e da prevenção da delinquência juvenil e dá a origem, evolução, aspectos atuais dos Juizados de Menores; se preocupa do dilema punição-reeducação e apresenta uma visão realística dos reformatórios e da colocação familiar.

O curso começa hoje. As aulas serão ministradas às terças e quintas-feiras, das 8,50 às 9,35 horas.

Informações, programas, entrevistas preliminares a matrícula na Secretaria da Escola de Sociologia e Política de São Paulo, - Rua General Jardim, 522 - das 8 às 11,30 e das 14 às 18 horas ou pelo telefone: 32-7974.

HOMENAGEADA A MISSÃO CULTURAL BRASILEIRA NO URUGUAI — A gravura acima, mostra um flagrante fixado por ocasião da Audição no "Salão de Honra" da Casa do Brasil, em Montevidéu, na qual se fizeram ouvir a pianista Isa Queiroz Santos, a harpista Esther Jacobson, catedráticas da Universidade do Brasil e a beletrista, dra. Adalzira Bitencourt, obtendo extraordinário sucesso. Conforme tivemos ocasião de noticiar em nossa edição de 30 de outubro p.p., as professôras patrícias acima mencionadas viajaram em missão cultural ao exterior executando concertos com acompanhamento de orquestra, música de câmera e solos, organizados com obras clássicas românticas e modernas, não se descuidando também de conferências sôbre a música do Brasil e obras brasileiras de cunho artístico dos grandes compositores nacionais

Admissão Curso Ginasial (PDF)

Estarão abertas de 16 a 30 de novembro do corrente ano as inscrições aos Exames de Admissão ao Curso Ginasial nos estabelecimentos abaixo relacionados, sendo os mesmos realizados de 1 a 15 de dezembro próximo vindouro na sede dos referidos educandários:

Ginásio Municipal José Pedro Varela à Rua Joaquim Palhares n. 54 — Estácio de Sá; Ginásio Municipal Rodrigues Alves à Rua do Catete n. 147 — Flamengo; Ginásio Municipal Bonsucesso, à Avenida dos Democráticos n. 271 — Higienópolis; Ginásio Municipal República do Peru, à Rua Arquias Cordeiro n. 50 — Méyer; Ginásio Municipal Rosa da Fonseca, à Avenida Duque de Caxias n. 51 — Vila Militar.

Para a inscrição dos candidatos aos exames de admissão será exigida a seguinte documentação:

1 — Requerimento firmado pelo candidato ou por seu responsável dirigido ao diretor do estabelecimento, com a declaração de que não se inscreveu, nem se inscreverá em exames de admissão em outro estabelecimento de ensino na mesma época. (Impresso fornecido pelo educandário);

2 — Prova de idade em que se verifique ter o candidato 14 anos completos ou a completar até 30 de junho (Certidão de Nascimento);

3 — Atestado médico de sanidade física e mental;

4 — Atestado de vacinação antivariólica;

5 — Certificado de conclusão do Curso Primário ou prova de haver recebido satisfatória educação primária;

6 — Aos maiores de 17 e menores de 46, será exigida a exibição de prova de quitação com o serviço militar;

7 — Atestado de idoneidade moral passado por duas pessoas idôneas.

Tôdas as alegrias são fugitivas menos a de sentir-se alguém puro e bom (Vigil).

Faculdade Fluminense de Medicina

Horário das provas de concurso à Cadeira de Clínica Psiquiátrica da Faculdade de Medicina.

Hoje, 5a.-feira, 17 às 8 horas — Prova escrita e leitura da mesma; 6a.-feira, 18 às 8 horas — Prova prática (candidato dr. Aluizio Cavalcante Marques) às 15 horas — Prova prática (candidato dr. José Alves Garcia); Sábado 19, às 8 horas — Prova prática (candidato dr. Augusto Luiz Nobre de Mello); às 15 horas — Prova prática (candidato dr. Osvaldo Domingues de Moraes); 2a.-feira 21, às 8 horas — Prova prática (candidato dr. José Leme Lopes); às 14 horas — Sorteio do ponto para prova oral: 3a.-feira 22, às 14 horas — Prova oral: 4a.-feira 23, às 9 horas — defesa de tese (candidato dr. Aluizio Cavalcante Marques): às 15 horas — defesa de tese (candidato dr. José Alves Garcia); 5a.-feira 24, às 9 horas — defesa de tese (candidato dr. Augusto Luiz Nobre de Mello); às 15 horas — defesa de tese (candidato dr. Oswaldo Domingues de Moraes); 6a.-feira 26, às 9 horas — defesa de tese (candidato dr. José Leme Lopes) e leitura do parecer final da comissão julgadora.

As provas escrita, oral e defesa de tese serão realizadas na Policlínica Bar. os Terra.

A Prova prática será realizada no Hospital Psiquiátrico de Jurujuba.

Banca examinadora — A Banca Examinadora compõe-se dos seguintes professôres:

Dr. Manoel José Ferreira, Presidente; Hermelindo Lopes Rodrigues Ferreira, Décio de Souza, dr. A. C. Pacheco Silva e dr. Alcides Lintz.

Os candidatos: — dr. Aluizio Cavalcante Marques, dr. José Alves Garcia, dr. Augusto Luiz Nobre de Mello, dr. Osvaldo Domingues de Moraes e dr. José Leme Lopes.

Onde há odio, leve eu o Amor (Francisco de Assis)......

PDF — Filosofia

Horário de Segunda Prova — Encontram-se afixados no Quadro de Avisos os horários das segundas provas parciais. Avisamos aos senhores alunos que foram mudados os horários das seguintes provas:

Curso de Matemática, 1a. série Física Geral e Experimental será realizada no dia 28 do corrente; **Curso de Ciências Sociais, 1a. série Sociologia** será realizada no dia 22 do corrente; **Curso de Letras Anglo-Germânicas, 1a. série Literatura Inglesa** será realizada no dia 16 do corrente; **Lingua Inglesa** da 1a. série será realizada no dia 24 do corrente; 2a. **série Fonética Inglesa** será realizada no dia 16 do corrente; **Lingua Inglesa da 2a. série** será realizada no dia 18 do corrente; **Português** para o **Curso Especial de Didática Lingua Inglesa** será realizada no dia 24 do corrente.

Novas . . .

(Conclusão da 9.ª página)

no gramado das Laranjeiras, a fim de dar a solução final a propósito do lançamento de Cacá-Pinheiro, contra os alvinegros. É que o departamento médico ainda terá que se pronunciar, de vez que todo o cuidado deve ser tomado no sentido de que o trabalho de recuperação não seja prejudicado, o que poderá acarretar novo período longo de afastamento dos dois elementos.

ESCURINHO GRIPADO

O ponteiro Escurinho, depois do prélio de domingo contra os paraguaios, foi acometido de forte gripe, razão porque vem sendo poupado dos exercícios.

De acôrdo com as informações obtidas pela nossa reportagem nos círculos oficiais tricolores, o extrema canhoto não é problema, existindo mesmo possibilidade de ser lançado já no apronto fixado para a tarde de amanhã.

Fluminense

(Conclusão da 9.ª página)

DETALHES

Fluminense x Botafogo — No ginásio das Laranjeiras — às 21 horas — juízes: Luis Marzano e Hélvio Cezarino.

A rodada final de hoje será completada com o jôgo Flamengo x América que terá por local o ginásio da Gávea com Mário Newton Leal e Jorge Siqueira na arbitragem.

COMPANHIA ELETROMECÂNICA CELMA

ASSEMBLÉIA GERAL ORDINÁRIA

(2.ª Convocação)

São convidados os senhores acionistas para a reunião da Assembléia Geral Ordinária que se realizará no dia 21 de novembro de 1955, às 14 horas, na sede social, à Rua Senador Dantas número 84 — 7.º andar, para os fins do artigo 16 dos Estatutos (discussão do relatório da Diretoria, suas contas, inventários e balanços do exercício de 1954), bem como eleição da Diretoria e do Conselho Fiscal.

Rio de Janeiro, 16 de novembro de 1955.

PEDRO DE MENEZES RAGGIO — Diretor.

EDITAL

INSTITUTO DE APOSENTADORIA E PENSÕES DOS MARÍTIMOS

Eleições para membros do Conselho Fiscal

O INSTITUTO DE APOSENTADORIA E PENSÕES DOS MARÍTIMOS pela COMISSÃO CENTRAL DE ELEIÇÕES, na forma do do artigo 12 das Instruções baixadas pelo DEPARTAMENTO NACIONAL DA PREVIDÊNCIA SOCIAL, em obediência ao artigo 3.º da Lei n. 2.155, de 2 de janeiro de 1954, CONVOCA os senhores delegados-eleitores: — representantes dos Sindicatos de categoria econômica — (patronais) a comparecer às 9 horas do dia 25 de novembro do corrente ano, à sede dêsto Instituto sito à Avenida Venezuela n. 134, 5.º andar, fundos, nesta Capital, para a eleição, de 1 (um) Membro Efetivo e 4 (quatro) Suplentes do Conselho Fiscal do Instituto, da categoria econômica.

No caso de não ser alcançado o QUORUM previsto no Parágrafo único do art. 21 das citadas Instruções, isto é, a presença de, pelo menos, 2/3 (dois terços) dos Delegados-eleitores da respectiva categoria, a eleição, assim transferida, será realizada, no primeiro dia útil imediato, à mesma hora e local, com qualquer número de Delegados presentes, independentemente de nova convocação.

RAYMUNDO GASTÃO DO COUTO
Presidente da Comissão Central de Eleições do INSTITUTO DE APOSENTADORIA E PENSÕES DOS MARÍTIMOS

DELEGADOS-ELEITORES:

1 — Rubem Cardoso — Sind. Nacional das Emp. de Nav. Marítima do Rio.
2 — José Pereira do Nascimento — Sind. dos Armadores de Pesca do Rio.
3 — Delso Graça Araujo — Sind. das Emp. de Nav. Fluv. e Lag. de Pôrto Alegre.
4 — Otto Ewald — Sind. das Emp. de Nav. Fluvial de Parnaíba — Est. Piauí.
5 — Alvaro Oliveira Pires — Sind. das Agências de Nav. de Salvador — Est. Bahia.

CONCESSÃO ÚNICA DO GOVÊRNO DA REPÚBLICA

LOTERIA FEDERAL DO BRASIL

Contrato celebrado com o Govêrno da União em 22 de Setembro de 1950 na conformidade do Decreto Lei 6.259 de 10 de fevereiro de 1944

PRÊMIO MAIOR:

510.ª EXTRAÇÃO — CR$ 3.000.000.00 — PLANO "X"

Lista da extração de QUARTA-FEIRA, 16 DE NOVEMBRO DE 1955

5.976 Prêmios

NESTA LISTA não figuram por extenso os números premiados pela terminação do último algarismo, mas figuram os premiados pelos finais duplos do 2.º ao 5.º prêmio

Os bilhetes são litografados em papel branco, tinta azul, fundo rosa, numeração preta na frente, com a inscrição: EXTRAÇÃO EM 16 DE NOVEMBRO DE 1955, às 14 horas

ATENÇÃO: VERIFIQUEM A TERMINAÇÃO SIMPLES DE SEUS BILHETES

Premios CR$

0
16 – 600,00
49 – 600,00
69 – 600,00
83 – 600,00
116 – 600,00
149 – 600,00
169 – 600,00
183 – 600,00
216 – 600,00
249 – 600,00
269 – 600,00
283 – 600,00
316 – 600,00
349 – 600,00
369 – 600,00
379 – 1.000,00
383 – 600,00
416 – 600,00
449 – 600,00
469 – 600,00
483 – 600,00
516 – 600,00
549 – 600,00
569 – 600,00
583 – 600,00
616 – 600,00
642 – 5.000,00
649 – 600,00
669 – 600,00
683 – 600,00
716 – 600,00
721 – 10.000,00 cruzeiros
747 – 10.000,00 cruzeiros
749 – 600,00
769 – 600,00
783 – 600,00
816 – 600,00
849 – 600,00
869 – 600,00
883 – 600,00
886 – 5.000,00
916 – 600,00
949 – 600,00
969 – 600,00
983 – 600,00

1
1016 – 600,00
1049 – 600,00
1069 – 600,00
1083 – 600,00
1091 – 1.000,00
1097 – 1.000,00
1116 – 600,00
1149 – 600,00
1169 – 600,00
1183 – 600,00
1189 – 1.000,00
1216 – 600,00
1233 – 1.000,00
1248 – 1.000,00
1249 – 600,00
1269 – 600,00
1282 – 1.000,00
1283 – 600,00
1309 – 10.000,00 cruzeiros
1316 – 600,00
1349 – 600,00
1369 – 600,00
1383 – 600,00
1416 – 600,00
1422 – 10.000,00 cruzeiros
1449 – 600,00
1469 – 600,00
1471 – 1.000,00
1483 – 600,00
1516 – 600,00
1549 – 600,00
1569 – 600,00
1583 – 600,00
1590 – 1.000,00
1616 – 600,00
1649 – 600,00
1669 – 600,00
1683 – 600,00
1716 – 600,00
1749 – 600,00
1769 – 600,00
1783 – 600,00
1816 – 600,00
1849 – 600,00
1869 – 600,00
1883 – 600,00
1888 – 1.000,00
1916 – 600,00
1949 – 600,00
1969 – 600,00
1983 – 600,00

2
2016 – 600,00
2033 – 5.000,00
2041 – 5.000,00
2049 – 600,00
2069 – 600,00
2083 – 600,00
2116 – 600,00
2149 – 600,00
2169 – 600,00
2183 – 600,00
2101 – 2.000,00
2216 – 600,00
2249 – 600,00
2269 – 600,00
2289 – 5.000,00
2283 – 600,00
2316 – 600,00
2335 – 1.000,00
2349 – 600,00
2359 – 1.000,00
2369 – 600,00
2381 – 5.000,00
2383 – 600,00
2410 – 2.000,00
2416 – 600,00
2449 – 600,00
2469 – 600,00
2483 – 600,00
2509 – 10.000,00 cruzeiros
2516 – 600,00
2549 – 600,00
2569 – 600,00
2583 – 600,00
2616 – 600,00
2649 – 600,00
2669 – 600,00
2683 – 600,00
2716 – 600,00
2749 – 600,00
2769 – 600,00
2783 – 600,00
2816 – 600,00
2838 – 1.000,00
2849 – 600,00
2869 – 600,00
2883 – 600,00
2916 – 600,00
2949 – 600,00
2952 – 1.000,00
2969 – 600,00
2983 – 600,00

3
3016 – 600,00
3049 – 600,00
3069 – 600,00
3083 – 600,00
3116 – 600,00
3140 – 10.000,00 cruzeiros
3145 – 5.000,00
3148 – 20.000,00 cruzeiros
3149 – 600,00
3169 – 600,00
3183 – 600,00
3216 – 600,00
3249 – 600,00
3269 – 600,00
3283 – 600,00
3316 – 600,00
3349 – 600,00
3369 – 600,00
3383 – 600,00
3414 – 1.000,00
3416 – 600,00
3449 – 600,00
3469 – 600,00
3483 – 600,00
3516 – 600,00
3524 – 5.000,00
3549 – 600,00
3550 – 1.000,00
3569 – 600,00
3581 – 2.000,00
3583 – 600,00
3616 – 600,00
3649 – 600,00
3669 – 600,00
3683 – 600,00
3716 – 600,00
3749 – 600,00
3769 – 600,00
3783 – 600,00
3815 – 1.000,00
3816 – 600,00
3827 – 1.000,00
3849 – 600,00
3867 – 2.000,00
3869 – 600,00
3883 – 600,00
3916 – 600,00
3949 – 600,00
3969 – 600,00
3983 – 600,00

4
4016 – 600,00
4049 – 600,00
4066 – 1.000,00
4069 – 600,00
4083 – 600,00
4116 – 600,00
4149 – 600,00
4169 – 600,00
4183 – 600,00
4216 – 600,00
4249 – 600,00
4269 – 600,00
4283 – 600,00
4316 – 600,00
4349 – 600,00
4369 – 600,00
4381 – 2.000,00
4383 – 600,00
4416 – 600,00
4449 – 600,00
4469 – 600,00
4483 – 600,00
4516 – 600,00
4538 – 5.000,00
4545 – 2.000,00
4549 – 600,00
4569 – 600,00
4583 – 600,00
4606 – 1.000,00
4616 – 600,00
4623 – 1.000,00
4649 – 600,00
4669 – 600,00
4683 – 600,00
4696 – 1.000,00
4716 – 600,00
4749 – 600,00
4761 – 1.000,00
4769 – 600,00
4783 – 600,00
4816 – 600,00
4849 – 600,00
4868 – 1.000,00
4869 – 600,00
4883 – 600,00
4916 – 600,00
4923 – 2.000,00
4949 – 600,00
4950 – 2.000,00
4959 – 5.000,00
4969 – 600,00
4983 – 600,00

5
5015 – 1.000,00
5016 – 600,00
5049 – 600,00
5069 – 600,00
5083 – 600,00
5100 – 1.000,00
5116 – 600,00
5149 – 600,00
5169 – 600,00
5183 – 600,00
5188 – 20.000,00 cruzeiros
5216 – 600,00
5249 – 600,00
5269 – 600,00
5283 – 600,00
5316 – 600,00
5349 – 600,00
5369 – 600,00
5383 – 600,00
5416 – 600,00
5449 – 600,00
5469 – 600,00
5483 – 600,00
5516 – 600,00
5543 – 1.000,00
5549 – 600,00
5569 – 600,00
5583 – 600,00
5616 – 600,00
5642 – 1.000,00
5649 – 600,00
5664 – 1.000,00
5669 – 600,00
5683 – 600,00
5716 – 600,00
5749 – 600,00
5756 – 1.000,00
5769 – 600,00
5783 – 600,00
5815 – 2.000,00
5816 – 600,00
5817 – 1.000,00
5849 – 600,00
5869 – 600,00
5883 – 600,00
5904 – 2.000,00
5916 – 600,00
5949 – 600,00
5969 – 600,00
5983 – 600,00

6
6016 – 600,00
6049 – 600,00
6069 – 600,00
6083 – 600,00
6116 – 600,00
6149 – 600,00
6169 – 600,00
6183 – 600,00
6216 – 600,00
6249 – 600,00
6269 – 600,00
6283 – 600,00
6303 – 1.000,00
6316 – 600,00
6349 – 600,00
6369 – 600,00
6383 – 600,00
6416 – 600,00
6449 – 600,00
6469 – 600,00
6483 – 600,00
6516 – 600,00
6522 – 1.000,00
6549 – 600,00
6569 – 600,00
6583 – 600,00
6616 – 600,00
6649 – 600,00
6669 – 600,00
6674 – 1.000,00
6683 – 600,00
6685 – 2.000,00
6716 – 600,00
6749 – 600,00
6769 – 600,00
6783 – 600,00
6816 – 600,00
6849 – 600,00
6869 – 600,00
6883 – 600,00
6906 – 5.000,00
6916 – 600,00
6949 – 600,00
6969 – 600,00
6970 – 1.000,00
6983 – 600,00

7
7016 – 600,00
7049 – 600,00
7069 – 600,00
7080 – 2.000,00
7083 – 600,00
7116 – 600,00
7149 – 600,00
7169 – 600,00
7183 – 600,00
7216 – 600,00
7249 – 600,00
7269 – 600,00
7283 – 600,00
7316 – 600,00
7349 – 600,00
7369 – 600,00
7383 – 600,00
7416 – 600,00
7449 – 600,00
7469 – 600,00
7483 – 600,00
7490 – 1.000,00
7516 – 600,00
7549 – 600,00
7569 – 600,00
7583 – 600,00
7607 – 20.000,00 cruzeiros
7616 – 600,00
7649 – 600,00
7669 – 600,00
7683 – 600,00
7714 – 1.000,00
7716 – 600,00
7749 – 600,00
7769 – 600,00
7783 – 600,00
7815 – 10.000,00 cruzeiros
7816 – 600,00
7849 – 600,00
7869 – 600,00
7883 – 600,00
7916 – 600,00
7949 – 600,00
7969 – 600,00
7983 – 600,00

8
8016 – 600,00
8049 – 600,00
8069 – 600,00
8083 – 600,00
8116 – 600,00
8149 – 600,00
8169 – 600,00
8183 – 600,00
8216 – 600,00
8249 – 600,00
8269 – 600,00
8283 – 600,00
8316 – 600,00
8349 – 600,00
8369 – 600,00
8383 – 600,00
8416 – 600,00
8438 – 1.000,00
8449 – 600,00
8459 – 5.000,00
8469 – 600,00
8475 – 1.000,00
8483 – 600,00
8516 – 600,00
8549 – 600,00
8569 – 600,00
8583 – 600,00
8589 – 2.000,00
8616 – 600,00
8649 – 600,00
8669 – 600,00
8683 – 600,00
8716 – 600,00
8749 – 600,00
8765 – 1.000,00
8769 – 600,00
8783 – 600,00
8802 – 1.000,00
8816 – 600,00
8849 – 600,00
8869 – 600,00
8883 – 600,00
8902 – 5.000,00
8916 – 600,00
8949 – 600,00
8969 – 600,00
8983 – 600,00

9
9015 – 2.000,00
9016 – 600,00
9049 – 600,00
9069 – 600,00
9083 – 600,00
9116 – 600,00
9149 – 600,00
9169 – 600,00
9183 – 600,00
9216 – 600,00
9249 – 600,00
9269 – 600,00
9283 – 600,00
9316 – 600,00
9349 – 600,00
9369 – 600,00
9383 – 600,00
9416 – 600,00
9449 – 600,00
9469 – 600,00
9483 – 600,00
9515 – 1.000,00
9516 – 600,00
9549 – 600,00
9569 – 600,00
9583 – 600,00
9616 – 600,00
9649 – 600,00
9669 – 600,00
9683 – 600,00
9716 – 600,00
9749 – 600,00
9769 – 600,00
9783 – 600,00
9816 – 600,00
9849 – 600,00
9869 – 600,00
9883 – 600,00
9916 – 600,00
9949 – 600,00
9950 – 1.000,00
9969 – 600,00
9983 – 600,00
9991 – 1.000,00

10
10016 – 600,00
10049 – 20.000,00 cruzeiros
10049 – 600,00
10069 – 600,00
10083 – 600,00
10116 – 600,00
10139 – 1.000,00
10149 – 600,00
10169 – 600,00
10172 – 1.000,00
10183 – 600,00
10216 – 600,00
10248 – 1.000,00
10249 – 600,00
10269 – 600,00
10283 – 600,00
10284 – 5.000,00
10316 – 600,00
10349 – 600,00
10369 – 600,00
10383 – 600,00
10416 – 600,00
10449 – 600,00
10469 – 600,00
10483 – 600,00
10516 – 600,00
10549 – 600,00
10569 – 600,00
10583 – 600,00
10616 – 600,00
10649 – 600,00
10669 – 600,00
10683 – 600,00
10716 – 600,00
10749 – 600,00
10769 – 600,00
10783 – 600,00
10816 – 600,00
10849 – 600,00
10869 – 600,00
10883 – 600,00
10916 – 600,00
10939 – 1.000,00
10949 – 600,00
10969 – 600,00
10983 – 600,00

11
11016 – 600,00
11049 – 600,00
11069 – 600,00
11072 – 5.000,00
11083 – 600,00
11116 – 600,00
11149 – 600,00
11161 – 1.000,00
11169 – 600,00
11173 – 1.000,00
11180 – 2.000,00
11183 – 600,00
11216 – 600,00
11249 – 600,00
11269 – 600,00
11283 – 600,00
11316 – 600,00
11349 – 600,00
11369 – 600,00
11383 – 600,00
11416 – 600,00
11449 – 600,00
11469 – 600,00
11483 – 500.000,00 cruzeiros FORTALEZA
11483 – 600,00
11505 – 1.000,00
11516 – 600,00
11549 – 600,00
11569 – 600,00
11583 – 600,00
11616 – 600,00
11649 – 600,00
11669 – 600,00
11683 – 600,00
11716 – 600,00
11749 – 600,00
11769 – 600,00
11781 – Aproximação 75.000,00 cruzeiros
11782 – 3.000.000,00 de Cruzeiros RIO
11783 – Aproximação 75.000,00 cruzeiros
11783 – 600,00
11816 – 600,00
11849 – 1.000,00
11869 – 600,00
11877 – 1.000,00
11883 – 600,00
11912 – 1.000,00
11916 – 600,00
11949 – 600,00
11969 – 600,00
11983 – 600,00

12
12016 – 600,00
12049 – 600,00
12069 – 600,00
12083 – 600,00
12094 – 5.000,00
12116 – 600,00
12149 – 600,00
12169 – 600,00
12183 – 600,00
12187 – 5.000,00
12209 – 10.000,00 cruzeiros
12216 – 600,00
12249 – 600,00
12259 – 1.000,00
12283 – 600,00
12294 – 1.000,00
12316 – 600,00
12324 – 1.000,00
12349 – 600,00
12369 – 600,00
12383 – 600,00
12416 – 600,00
12449 – 600,00
12469 – 600,00
12483 – 600,00
12516 – 600,00
12529 – 5.000,00
12549 – 600,00
12569 – 600,00
12583 – 600,00
12606 – 5.000,00
12616 – 600,00
12623 – 2.000,00
12648 – 1.000,00
12619 – 600,00
12669 – 600,00
12683 – 600,00
12716 – 600,00
12733 – 1.000,00
12749 – 600,00
12756 – 1.000,00
12769 – 600,00
12783 – 600,00
12816 – 100.000,00 cruzeiros CURITIBA
12816 – 600,00
12849 – 600,00
12869 – 600,00
12881 – 1.000,00
12883 – 600,00
12916 – 600,00
12949 – 600,00
12969 – 600,00
12983 – 600,00

13
13016 – 600,00
13030 – 2.000,00
13049 – 600,00
13069 – 600,00
13083 – 600,00
13116 – 600,00
13149 – 600,00
13169 – 600,00
13183 – 600,00
13216 – 600,00
13240 – 1.000,00
13249 – 600,00
13269 – 600,00
13281 – 1.000,00
13283 – 600,00
13316 – 600,00
13349 – 600,00
13369 – 600,00
13383 – 600,00
13416 – 600,00
13449 – 600,00
13469 – 600,00
13483 – 600,00
13516 – 600,00
13529 – 5.000,00
13549 – 600,00
13561 – 10.000,00 cruzeiros
13569 – 600,00
13583 – 600,00
13616 – 600,00
13649 – 600,00
13669 – 600,00
13683 – 600,00
13716 – 600,00
13749 – 600,00
13769 – 600,00
13783 – 600,00
13816 – 600,00
13849 – 600,00
13869 – 600,00
13883 – 600,00
13903 – 1.000,00
13916 – 600,00
13942 – 1.000,00
13949 – 1.000.000,00 de Cruzeiros SAO PAULO
13949 – 600,00
13960 – 5.000,00
13969 – 600,00
13983 – 600,00

14
14000 – 1.000,00
14016 – 600,00
14049 – 600,00
14069 – 600,00
14083 – 600,00
14116 – 600,00
14149 – 600,00
14169 – 600,00
14183 – 600,00
14216 – 600,00
14235 – 10.000,00 cruzeiros
14249 – 600,00
14269 – 600,00
14283 – 600,00
14316 – 600,00
14322 – 1.000,00
14349 – 600,00
14369 – 600,00
14383 – 600,00
14416 – 600,00
14433 – 2.000,00
14449 – 600,00
14469 – 600,00
14483 – 600,00
14493 – 5.000,00
14516 – 600,00
14549 – 600,00
14558 – 2.000,00
14569 – 600,00
14583 – 600,00
14616 – 600,00
14649 – 600,00
14669 – 600,00
14683 – 600,00
14685 – 1.000,00
14716 – 600,00
14742 – 1.000,00
14749 – 600,00
14769 – 600,00
14783 – 600,00
14816 – 600,00
14847 – 1.000,00
14849 – 600,00
14868 – 1.000,00
14869 – 600,00
14881 – 1.000,00
14883 – 600,00
14916 – 600,00
14929 – 1.000,00
14948 – 1.000,00
14949 – 600,00
14969 – 600,00
14983 – 600,00

15
15016 – 600,00
15029 – 5.000,00
15049 – 600,00
15069 – 600,00
15083 – 600,00
15098 – 1.000,00
15116 – 600,00
15149 – 600,00
15169 – 600,00
15183 – 600,00
15216 – 600,00
15249 – 600,00
15269 – 600,00
15283 – 600,00
15316 – 600,00
15349 – 600,00
15369 – 600,00
15383 – 600,00
15402 – 1.000,00
15416 – 600,00
15449 – 600,00
15469 – 600,00
15473 – 1.000,00
15480 – 1.000,00
15483 – 600,00
15516 – 600,00
15549 – 600,00
15569 – 600,00
15583 – 600,00
15584 – 1.000,00
15616 – 600,00
15649 – 600,00
15664 – 1.000,00
15669 – 600,00
15677 – 2.000,00
15683 – 600,00
15716 – 600,00
15735 – 2.000,00
15749 – 600,00
15769 – 600,00
15772 – 1.000,00
15783 – 600,00
15816 – 600,00
15849 – 600,00
15869 – 600,00
15883 – 600,00
15900 – 1.000,00
15908 – 5.000,00
15916 – 600,00
15949 – 600,00
15969 – 600,00
15979 – 2.000,00
15983 – 600,00

16
16016 – 600,00
16049 – 600,00
16069 – 600,00
16083 – 600,00
16111 – 1.000,00
16116 – 600,00
16149 – 600,00
16169 – 600,00
16183 – 600,00
16216 – 600,00
16249 – 600,00
16269 – 600,00
16281 – 1.000,00
16283 – 600,00
16316 – 600,00
16349 – 600,00
16369 – 600,00
16383 – 600,00
16416 – 600,00
16417 – 2.000,00
16438 – 1.000,00
16449 – 600,00
16469 – 600,00
16479 – 1.000,00
16483 – 600,00
16516 – 600,00
16549 – 600,00
16569 – 600,00
16582 – 1.000,00
16583 – 600,00
16590 – 10.000,00 cruzeiros
16616 – 600,00
16649 – 600,00
16669 – 600,00
16683 – 600,00
16716 – 600,00
16749 – 600,00
16763 – 1.000,00
16769 – 600,00
16783 – 600,00
16816 – 600,00
16849 – 600,00
16869 – 600,00
16883 – 600,00
16899 – 1.000,00
16916 – 600,00
16949 – 600,00
16969 – 600,00
16983 – 600,00

17
17016 – 600,00
17049 – 600,00
17069 – 600,00
17083 – 600,00
17116 – 600,00
17130 – 5.000,00
17149 – 600,00
17169 – 600,00
17183 – 600,00
17216 – 600,00
17249 – 600,00
17269 – 600,00
17283 – 600,00
17316 – 600,00
17349 – 600,00
17369 – 600,00
17383 – 600,00
17409 – 5.000,00
17416 – 600,00
17449 – 600,00
17469 – 600,00
17483 – 600,00
17516 – 600,00
17529 – 1.000,00
17549 – 600,00
17569 – 600,00
17583 – 600,00
17616 – 600,00
17648 – 2.000,00
17649 – 600,00
17669 – 600,00
17676 – 1.000,00
17683 – 600,00
17690 – 1.000,00
17716 – 600,00
17749 – 600,00
17769 – 600,00
17783 – 600,00
17816 – 600,00
17849 – 600,00
17869 – 600,00
17883 – 600,00
17916 – 600,00
17940 – 1.000,00
17949 – 600,00
17969 – 600,00
17983 – 600,00

18
18005 – 2.000,00
18016 – 600,00
18049 – 600,00
18069 – 600,00
18083 – 600,00
18116 – 600,00
18149 – 600,00
18169 – 600,00
18183 – 600,00
18216 – 600,00
18249 – 600,00
18269 – 600,00
18283 – 600,00
18316 – 600,00
18349 – 600,00
18369 – 600,00
18383 – 600,00
18416 – 600,00
18430 – 1.000,00
18449 – 600,00
18469 – 600,00
18483 – 600,00
18516 – 600,00
18533 – 5.000,00
18549 – 600,00
18569 – 600,00
18583 – 600,00
18616 – 600,00
18649 – 600,00
18669 – 600,00
18683 – 600,00
18716 – 600,00
18749 – 600,00
18769 – 600,00
18783 – 600,00
18816 – 600,00
18817 – 5.000,00
18849 – 600,00
18869 – 600,00
18882 – 20.000,00 cruzeiros
18883 – 600,00
18916 – 600,00
18949 – 600,00
18961 – 1.000,00
18969 – 600,00
18983 – 600,00

19
19016 – 600,00
19049 – 600,00
19069 – 600,00
19070 – 1.000,00
19080 – 1.000,00
19083 – 600,00
19116 – 600,00
19119 – 1.000,00
19149 – 600,00
19169 – 600,00
19183 – 600,00
19216 – 600,00
19249 – 600,00
19269 – 600,00
19283 – 600,00
19316 – 600,00
19338 – 1.000,00
19349 – 600,00
19369 – 600,00
19383 – 600,00
19416 – 600,00
19421 – 1.000,00
19449 – 600,00
19462 – 1.000,00
19469 – 600,00
19483 – 600,00
19507 – 2.000,00
19516 – 600,00
19540 – 1.000,00
19549 – 600,00
19569 – 600,00
19573 – 1.000,00
19577 – 2.000,00
19583 – 600,00
19616 – 600,00
19649 – 600,00
19669 – 600,00
19683 – 600,00
19690 – 5.000,00
19716 – 600,00
19749 – 600,00
19769 – 600,00
19783 – 600,00
19814 – 1.000,00
19816 – 600,00
19849 – 600,00
19869 – 600,00
19883 – 600,00
19916 – 600,00
19949 – 600,00
19960 – 1.000,00
19969 – 600,00
19983 – 600,00

20
20016 – 600,00
20049 – 600,00
20069 – 600,00
20083 – 600,00
20108 – 1.000,00
20116 – 600,00
20149 – 600,00
20165 – 1.000,00
20169 – 600,00
20183 – 600,00
20216 – 600,00
20249 – 600,00
20269 – 600,00
20283 – 600,00
20316 – 600,00
20349 – 600,00
20369 – 600,00
20383 – 600,00
20411 – 1.000,00
20416 – 600,00
20449 – 600,00
20469 – 600,00
20483 – 600,00
20505 – 1.000,00
20516 – 600,00
20549 – 600,00
20569 – 600,00
20583 – 600,00
20616 – 600,00
20649 – 600,00
20669 – 600,00
20678 – 10.000,00 cruzeiros
20683 – 600,00
20697 – 1.000,00
20701 – 20.000,00 cruzeiros
20716 – 600,00
20749 – 600,00
20769 – 600,00
20783 – 600,00
20816 – 600,00
20830 – 1.000,00
20849 – 600,00
20869 – 600,00
20883 – 600,00
20916 – 600,00
20933 – 1.000,00
20949 – 600,00
20969 – 600,00
20983 – 600,00

21
21016 – 600,00
21049 – 600,00
21069 – 600,00
21083 – 600,00
21116 – 600,00
21149 – 600,00
21169 – 600,00
21183 – 600,00
21199 – 2.000,00
21216 – 600,00
21249 – 600,00
21269 – 600,00
21283 – 600,00
21316 – 600,00
21349 – 600,00
21369 – 600,00
21383 – 600,00
21416 – 600,00
21449 – 600,00
21465 – 1.000,00
21469 – 600,00
21483 – 600,00
21491 – 1.000,00
21492 – 1.000,00
21516 – 600,00
21549 – 600,00
21569 – 600,00
21583 – 600,00
21597 – 1.000,00
21616 – 600,00
21629 – 1.000,00
21649 – 600,00
21669 – 600,00
21683 – 600,00
21716 – 600,00
21749 – 600,00
21769 – 600,00
21772 – 1.000,00
21783 – 600,00
21816 – 600,00
21849 – 600,00
21869 – 600,00
21883 – 600,00
21916 – 600,00
21949 – 600,00
21969 – 600,00
21983 – 600,00

22
22016 – 600,00
22049 – 600,00
22069 – 600,00
22075 – 1.000,00
22083 – 600,00
22116 – 600,00
22135 – 1.000,00
22149 – 600,00
22152 – 1.000,00
22169 – 600,00
22183 – 600,00
22216 – 600,00
22249 – 600,00
22269 – 600,00
22283 – 600,00
22316 – 600,00
22337 – 1.000,00
22349 – 600,00
22350 – 1.000,00
22369 – 600,00
22383 – 600,00
22416 – 600,00
22449 – 600,00
22469 – 600,00
22483 – 600,00
22516 – 600,00
22517 – 1.000,00
22549 – 600,00
22569 – 600,00
22583 – 600,00
22596 – 1.000,00
22616 – 600,00
22649 – 600,00
22654 – 5.000,00
22669 – 600,00
22683 – 600,00
22716 – 600,00
22749 – 600,00
22769 – 600,00
22782 – 1.000,00
22783 – 600,00
22816 – 600,00
22849 – 600,00
22869 – 600,00
22883 – 600,00
22916 – 600,00
22919 – 600,00
22969 – 600,00
22983 – 600,00

23
23016 – 600,00
23023 – 1.000,00
23049 – 600,00
23069 – 600,00
23083 – 600,00
23116 – 600,00
23149 – 600,00
23169 – 600,00
23183 – 600,00
23216 – 600,00
23249 – 600,00
23269 – 600,00
23283 – 600,00
23316 – 600,00
23328 – 1.000,00
23347 – 1.000,00
23349 – 600,00
23353 – 1.000,00
23369 – 600,00
23383 – 600,00
23416 – 600,00
23449 – 600,00
23469 – 600,00
23483 – 600,00
23516 – 600,00
23549 – 600,00
23569 – 600,00
23583 – 600,00
23616 – 600,00
23649 – 600,00
23669 – 600,00
23683 – 600,00
23694 – 1.000,00
23716 – 600,00
23749 – 600,00
23769 – 600,00
23783 – 600,00
23816 – 600,00
23828 – 1.000,00
23849 – 600,00
23856 – 1.000,00
23863 – 1.000,00
23869 – 600,00
23883 – 600,00
23916 – 600,00
23949 – 600,00
23969 – 600,00
23983 – 600,00
23984 – 1.000,00
23989 – 1.000,00

24
24016 – 600,00
24049 – 600,00
24069 – 600,00
24077 – 20.000,00 cruzeiros
24083 – 600,00
24098 – 1.000,00
24116 – 600,00
24149 – 600,00
24169 – 600,00
24183 – 600,00
24216 – 600,00
24249 – 600,00
24269 – 600,00
24283 – 600,00
24316 – 600,00
24349 – 600,00
24369 – 600,00
24377 – 5.000,00
24383 – 600,00
24416 – 600,00
24449 – 600,00
24469 – 600,00
24483 – 600,00
24490 – 5.000,00
24516 – 600,00
24549 – 600,00
24569 – 600,00
24583 – 600,00
24616 – 600,00
24627 – 1.000,00
24649 – 600,00
24669 – 600,00
24675 – 2.000,00
24683 – 600,00
24716 – 600,00
24749 – 600,00
24769 – 600,00
24783 – 600,00
24789 – 1.000,00
24816 – 600,00
24846 – 5.000,00
24849 – 600,00
24869 – 600,00
24883 – 600,00
24916 – 600,00
24949 – 600,00
24969 – 600,00
24983 – 600,00

25
25016 – 600,00
25049 – 600,00
25062 – 1.000,00
25069 – 600,00
25083 – 600,00
25116 – 600,00
25149 – 600,00
25169 – 600,00
25183 – 600,00
25216 – 600,00
25218 – 1.000,00
25228 – 1.000,00
25249 – 600,00
25269 – 600,00
25283 – 600,00
25316 – 600,00
25349 – 600,00
25368 – 5.000,00
25369 – 600,00
25383 – 600,00
25416 – 600,00
25449 – 600,00
25469 – 600,00
25483 – 600,00
25484 – 5.000,00
25503 – 1.000,00
25516 – 600,00
25549 – 600,00
25569 – 600,00
25583 – 600,00
25592 – 2.000,00
25616 – 600,00
25649 – 600,00
25669 – 600,00
25683 – 600,00
25716 – 600,00
25749 – 600,00
25769 – 600,00
25783 – 600,00
25816 – 600,00
25849 – 600,00
25869 – 600,00
25883 – 600,00
25893 – 1.000,00
25916 – 600,00
25949 – 600,00
25969 – 600,00
25983 – 600,00
25991 – 5.000,00

26
26010 – 1.000,00
26016 – 600,00
26032 – 1.000,00
26049 – 600,00
26069 – 600,00
26083 – 600,00
26104 – 1.000,00
26109 – 1.000,00
26116 – 600,00
26136 – 5.000,00
26149 – 600,00
26169 – 600,00
26183 – 600,00
26216 – 600,00
26249 – 600,00
26269 – 600,00
26283 – 600,00
26296 – 1.000,00
26316 – 600,00
26349 – 600,00
26369 – 600,00
26376 – 10.000,00 cruzeiros
26383 – 600,00
26410 – 5.000,00
26416 – 600,00
26449 – 600,00
26469 – 600,00
26483 – 600,00
26510 – 1.000,00
26516 – 600,00
26542 – 1.000,00
26549 – 600,00
26569 – 600,00
26583 – 600,00
26613 – 1.000,00
26616 – 600,00
26649 – 600,00
26669 – 600,00
26683 – 600,00
26716 – 600,00
26749 – 600,00
26769 – 600,00
26783 – 600,00
26816 – 600,00
26849 – 600,00
26869 – 600,00
26883 – 600,00
26916 – 600,00
26949 – 600,00
26969 – 600,00
26983 – 600,00

27
27016 – 600,00
27049 – 600,00
27069 – 600,00
27083 – 600,00
27116 – 600,00
27132 – 1.000,00
27149 – 600,00
27160 – 1.000,00
27169 – 600,00
27183 – 600,00
27201 – 1.000,00
27216 – 600,00
27249 – 600,00
27269 – 600,00
27283 – 600,00
27316 – 600,00
27349 – 600,00
27369 – 600,00
27380 – 1.000,00
27383 – 600,00
27416 – 600,00
27449 – 600,00
27469 – 600,00
27483 – 600,00
27516 – 600,00
27549 – 600,00
27560 – 1.000,00
27569 – 600,00
27583 – 600,00
27616 – 600,00
27649 – 600,00
27669 – 600,00
27683 – 600,00
27716 – 600,00
27749 – 600,00
27762 – 1.000,00
27769 – 600,00
27783 – 600,00
27816 – 600,00
27849 – 600,00
27869 – 600,00
27883 – 600,00
27916 – 600,00
27949 – 600,00
27969 – 600,00
27983 – 600,00

28
28016 – 600,00
28049 – 600,00
28069 – 600,00
28083 – 600,00
28116 – 600,00
28149 – 600,00
28169 – 600,00
28183 – 600,00
28216 – 600,00
28249 – 600,00
28269 – 600,00
28283 – 600,00
28316 – 600,00
28341 – 1.000,00
28349 – 600,00
28369 – 600,00
28383 – 600,00
28416 – 600,00
28449 – 600,00
28469 – 600,00
28483 – 600,00
28507 – 1.000,00
28516 – 600,00
28549 – 600,00
28569 – 600,00
28583 – 600,00
28616 – 600,00
28622 – 1.000,00
28649 – 600,00
28669 – 600,00
28683 – 600,00
28716 – 600,00
28729 – 5.000,00
28749 – 600,00
28756 – 1.000,00
28769 – 600,00
28783 – 600,00
28816 – 600,00
28847 – 1.000,00
28849 – 600,00
28869 – 600,00
28881 – 1.000,00
28883 – 600,00
28916 – 600,00
28936 – 1.000,00
28949 – 600,00
28955 – 2.000,00
28969 – 600,00
28983 – 600,00

29
29016 – 600,00
29049 – 600,00
29069 – 600,00
29083 – 600,00
29116 – 600,00
29140 – 1.000,00
29149 – 600,00
29169 – 600,00
29183 – 600,00
29216 – 600,00
29249 – 600,00
29269 – 600,00
29283 – 600,00
29312 – 1.000,00
29316 – 600,00
29349 – 600,00
29369 – 600,00
29383 – 600,00
29397 – 1.000,00
29401 – 1.000,00
29416 – 600,00
29431 – 1.000,00
29449 – 600,00
29469 – 600,00
29483 – 600,00
29516 – 600,00
29517 – 1.000,00
29526 – 2.000,00
29541 – 1.000,00
29542 – 1.000,00
29549 – 600,00
29569 – 600,00
29570 – 5.000,00
29583 – 600,00
29616 – 600,00
29649 – 600,00
29663 – 2.000,00
29669 – 600,00
29681 – 1.000,00
29683 – 600,00
29710 – 2.000,00
29716 – 600,00
29749 – 600,00
29769 – 600,00
29783 – 600,00
29816 – 600,00
29847 – 1.000,00
29849 – 600,00
29851 – 10.000,00 cruzeiros
29869 – 600,00
29883 – 600,00
29916 – 600,00
29949 – 600,00
29969 – 600,00
29983 – 600,00

30
30016 – 600,00
30049 – 600,00
30069 – 600,00
30083 – 600,00
30116 – 600,00
30149 – 600,00
30169 – 600,00
30183 – 600,00
30216 – 600,00
30249 – 600,00
30269 – 600,00
30283 – 600,00
30316 – 600,00
30349 – 600,00
30355 – 1.000,00
30369 – 600,00
30383 – 600,00
30407 – 1.000,00
30416 – 600,00
30449 – 600,00
30469 – 600,00
30480 – 5.000,00
30483 – 600,00
30516 – 600,00
30549 – 600,00
30569 – 600,00
30583 – 600,00
30616 – 600,00
30649 – 600,00
30658 – 1.000,00
30669 – 600,00
30683 – 600,00
30707 – 1.000,00
30716 – 600,00
30749 – 600,00
30769 – 600,00
30783 – 600,00
30816 – 600,00
30849 – 600,00
30869 – 600,00
30882 – 1.000,00
30883 – 600,00
30884 – 1.000,00
30916 – 600,00
30949 – 600,00
30969 – 600,00
30980 – 1.000,00
30983 – 600,00

31
31016 – 600,00
31049 – 600,00
31069 – 600,00
31083 – 600,00
31116 – 600,00
31149 – 600,00
31169 – 600,00
31178 – 1.000,00
31183 – 600,00
31216 – 600,00
31249 – 600,00
31269 – 600,00
31283 – 600,00
31284 – 1.000,00
31316 – 600,00
31349 – 600,00
31369 – 600,00
31383 – 600,00
31416 – 600,00
31449 – 600,00
31469 – 600,00
31483 – 600,00
31507 – 1.000,00
31513 – 1.000,00
31516 – 600,00
31549 – 600,00
31569 – 600,00
31583 – 600,00
31616 – 600,00
31649 – 600,00
31669 – 600,00
31683 – 600,00
31716 – 600,00
31745 – 2.000,00
31749 – 600,00
31769 – 600,00
31783 – 600,00
31816 – 600,00
31840 – 1.000,00
31849 – 600,00
31869 – 600,00
31883 – 600,00
31916 – 600,00
31923 – 1.000,00
31949 – 600,00
31969 – 600,00
31983 – 600,00
31985 – 2.000,00

32
32016 – 600,00
32049 – 600,00
32069 – 600,00
32083 – 600,00
32116 – 600,00
32149 – 600,00
32169 – 600,00
32183 – 600,00
32192 – 1.000,00
32216 – 600,00
32249 – 600,00
32269 – 600,00
32283 – 600,00
32316 – 600,00
32349 – 600,00
32369 – 600,00
32383 – 600,00
32416 – 600,00
32449 – 600,00
32469 – 600,00
32483 – 600,00
32516 – 600,00
32549 – 600,00
32569 – 600,00
32583 – 600,00
32616 – 600,00
32649 – 600,00
32669 – 600,00
32683 – 600,00
32703 – 1.000,00
32716 – 600,00
32749 – 10.000,00 cruzeiros
32749 – 600,00
32769 – 600,00
32783 – 600,00
32816 – 600,00
32849 – 600,00
32868 – 1.000,00
32869 – 600,00
32883 – 600,00
32916 – 600,00
32949 – 600,00
32969 – 600,00
32983 – 600,00
32985 – 1.000,00

33
33016 – 600,00
33049 – 600,00
33069 – 600,00
33083 – 600,00
33116 – 600,00
33149 – 600,00
33169 – 600,00
33183 – 600,00
33216 – 600,00
33249 – 600,00
33269 – 600,00
33283 – 600,00
33316 – 600,00
33349 – 600,00
33369 – 600,00
33383 – 600,00
33416 – 600,00
33440 – 1.000,00
33449 – 600,00
33469 – 600,00
33483 – 600,00
33516 – 600,00
33549 – 600,00
33569 – 600,00
33583 – 600,00
33589 – 1.000,00
33599 – 1.000,00
33616 – 600,00
33649 – 600,00
33669 – 600,00
33683 – 600,00
33716 – 600,00
33749 – 600,00
33769 – 600,00
33772 – 1.000,00
33783 – 600,00
33816 – 600,00
33848 – 1.000,00
33849 – 600,00
33869 – 600,00
33883 – 600,00
33916 – 600,00
33940 – 1.000,00
33949 – 600,00
33983 – 600,00

34
34012 – 1.000,00
34016 – 600,00
34049 – 600,00
34069 – 600,00
34083 – 600,00
34116 – 600,00
34149 – 600,00
34169 – 600,00
34183 – 600,00
34190 – 1.000,00
34216 – 600,00
34249 – 600,00
34269 – 600,00
34283 – 600,00
34316 – 600,00
34349 – 600,00
34369 – 600,00
34382 – 5.000,00
34383 – 600,00
34416 – 600,00
34449 – 600,00
34469 – 600,00
34483 – 600,00
34509 – 1.000,00
34516 – 600,00
34549 – 600,00
34557 – 1.000,00
34569 – 600,00
34583 – 600,00
34616 – 600,00
34649 – 600,00
34669 – 600,00
34683 – 600,00
34716 – 600,00
34749 – 600,00
34769 – 600,00
34783 – 600,00
34816 – 600,00
34849 – 600,00
34869 – 600,00
34883 – 600,00
34916 – 600,00
34949 – 600,00
34969 – 600,00
34983 – 600,00

35
35000 – 1.000,00
35016 – 600,00
35049 – 600,00
35069 – 600,00
35070 – 20.000,00 cruzeiros
35083 – 600,00
35116 – 600,00
35149 – 600,00
35154 – 1.000,00
35169 – 600,00
35183 – 600,00
35208 – 1.000,00
35216 – 600,00
35249 – 600,00
35269 – 600,00
35283 – 600,00
35296 – 1.000,00
35316 – 600,00
35349 – 600,00
35369 – 600,00
35382 – 2.000,00
35383 – 600,00
35416 – 600,00
35449 – 600,00
35469 – 600,00
35473 – 1.000,00
35483 – 600,00
35512 – 1.000,00
35516 – 600,00
35549 – 600,00
35569 – 600,00
35583 – 600,00
35612 – 1.000,00
35616 – 600,00
35649 – 600,00
35669 – 600,00
35683 – 600,00
35716 – 600,00
35749 – 600,00
35769 – 600,00
35783 – 600,00
35816 – 600,00
35832 – 1.000,00
35849 – 600,00
35869 – 600,00
35883 – 600,00
35895 – 1.000,00
35916 – 600,00
35923 – 5.000,00
35928 – 1.000,00
35949 – 600,00
35969 – 600,00
35983 – 600,00

36
36016 – 600,00
36049 – 600,00
36069 – 600,00
36083 – 1.000,00
36083 – 600,00
36116 – 600,00
36149 – 600,00
36169 – 600,00
36173 – 2.000,00
36183 – 600,00
36216 – 600,00
36249 – 600,00
36269 – 600,00
36283 – 600,00
36305 – 1.000,00
36316 – 1.000,00
36316 – 600,00
36327 – 1.000,00
36330 – 10.000,00 cruzeiros
36349 – 600,00
36360 – 5.000,00
36369 – 300.000,00 cruzeiros SAO PAULO
36369 – 600,00
36383 – 600,00
36416 – 600,00
36444 – 2.000,00
36449 – 600,00
36469 – 600,00
36483 – 600,00
36516 – 600,00
36549 – 600,00
36569 – 600,00
36583 – 600,00
36616 – 600,00
36638 – 1.000,00
36649 – 600,00
36660 – 1.000,00
36669 – 600,00
36683 – 600,00
36716 – 600,00
36749 – 600,00
36769 – 600,00
36771 – 1.000,00
36779 – 1.000,00
36783 – 600,00
36816 – 600,00
36849 – 600,00
36869 – 600,00
36883 – 600,00
36916 – 600,00
36944 – 1.000,00
36949 – 600,00
36969 – 600,00
36970 – 10.000,00 cruzeiros
36983 – 600,00

37
37016 – 600,00
37049 – 600,00
37069 – 600,00
37080 – 1.000,00
37083 – 600,00
37116 – 600,00
37149 – 600,00
37169 – 600,00
37179 – 1.000,00
37183 – 600,00
37189 – 1.000,00
37216 – 600,00
37232 – 1.000,00
37249 – 600,00
37254 – 1.000,00
37269 – 600,00
37280 – 1.000,00
37283 – 600,00
37293 – 1.000,00
37316 – 600,00
37349 – 600,00
37369 – 600,00
37383 – 600,00
37396 – 1.000,00
37416 – 600,00
37439 – 10.000,00 cruzeiros
37449 – 600,00
37469 – 600,00
37483 – 600,00
37485 – 1.000,00
37501 – 5.000,00
37516 – 600,00
37532 – 10.000,00 cruzeiros
37549 – 600,00
37569 – 600,00
37583 – 600,00
37616 – 600,00
37621 – 10.000,00 cruzeiros
37649 – 600,00
37669 – 600,00
37683 – 600,00
37716 – 600,00
37749 – 600,00
37769 – 600,00
37783 – 600,00
37795 – 5.000,00
37798 – 2.000,00
37813 – 1.000,00
37816 – 600,00
37849 – 600,00
37869 – 600,00
37883 – 600,00
37916 – 600,00
37940 – 1.000,00
37949 – 600,00
37969 – 600,00
37983 – 600,00

38
38016 – 600,00
38049 – 600,00
38069 – 600,00
38083 – 600,00
38116 – 600,00
38149 – 600,00
38167 – 1.000,00
38169 – 600,00
38183 – 600,00
38202 – 5.000,00
38216 – 600,00
38243 – 5.000,00
38249 – 600,00
38269 – 600,00
38283 – 600,00
38316 – 600,00
38349 – 600,00
38369 – 600,00
38383 – 600,00
38409 – 1.000,00
38416 – 600,00
38449 – 600,00
38469 – 600,00
38483 – 600,00
38507 – 1.000,00
38516 – 600,00
38541 – 1.000,00
38549 – 600,00
38569 – 600,00
38575 – 1.000,00
38583 – 600,00
38589 – 1.000,00
38616 – 600,00
38649 – 600,00
38668 – 1.000,00
38669 – 5.000,00
38683 – 600,00
38716 – 600,00
38749 – 600,00
38760 – 2.000,00
38769 – 600,00
38783 – 600,00
38816 – 600,00
38849 – 600,00
38869 – 600,00
38883 – 600,00
38916 – 600,00
38949 – 600,00
38953 – 1.000,00
38969 – 600,00
38977 – 1.000,00
38983 – 600,00

39
39016 – 600,00
39049 – 600,00
39069 – 600,00
39083 – 600,00
39116 – 600,00
39149 – 600,00
39169 – 600,00
39183 – 600,00
39212 – 1.000,00
39216 – 600,00
39249 – 600,00
39269 – 600,00
39283 – 600,00
39316 – 600,00
39324 – 5.000,00
39349 – 600,00
39369 – 600,00
39383 – 600,00
39405 – 1.000,00
39416 – 600,00
39449 – 600,00
39469 – 600,00
39472 – 1.000,00
39483 – 600,00
39490 – 1.000,00
39516 – 600,00
39535 – 1.000,00
39549 – 600,00
39569 – 600,00
39583 – 600,00
39616 – 600,00
39618 – 1.000,00
39649 – 600,00
39669 – 600,00
39683 – 600,00
39716 – 600,00
39748 – 1.000,00
39749 – 600,00
39769 – 600,00
39783 – 600,00
39816 – 600,00
39853 – 10.000,00 cruzeiros
39849 – 600,00
39851 – 1.000,00
39869 – 600,00
39883 – 600,00
39916 – 600,00
39949 – 600,00
39969 – 600,00
39983 – 600,00

Prêmios maiores
11782 – 3.000.000,00 de Cruzeiros RIO
13949 – 1.000.000,00 de Cruzeiros SAO PAULO
11483 – 500.000,00 cruzeiros FORTALEZA
36369 – 300.000,00 cruzeiros SAO PAULO
12816 – 100.000,00 cruzeiros CURITIBA

Todos os números terminados em 2 têm Cr$ 500,00

O escritório à Rua Senador Dantas N.º 84 estará aberto para pagamentos todos os dias úteis, das 9 às 11,30 e das 13,30 às 16 horas, exceto nos dias feriados.

A Administração pagará o valor que representem os bilhetes premiados, durante os primeiros 6 meses da respectiva extração, ao seu portador, e não atenderá reclamação alguma por perda ou subtração de bilhetes. No caso do prêmio maior caber ao número 1, serão considerados como aproximações o imediatamente superior e o último dos milhares que jogarem: sendo sorteado o último, serão aproximações o imediatamente inferior e o primeiro, isto é, o número 1.

AS EXTRAÇÕES PRINCIPIAM ÀS 14 HORAS

510.ª EXTRAÇÃO — Concessionário: M. PENNA & CIA. LTDA. — — Fiscal-substituto: FERNANDO GOMES CALAZA — 510.ª EXTRAÇÃO

ANO XXVIII — RIO DE JANEIRO, QUINTA-FEIRA, 17 DE NOVEMBRO DE 1955 — N. 8.388

Diario Carioca

☆ Fundador: J. E. DE MACEDO SOARES ☆

Dão os marítimos um dia mais aos empregadores

Os marítimos resolveram transferir para amanhã o término do prazo que deram aos empregadores para atender suas reivindicações de aumento salarial. O prazo devia terminar ontem, mas foi protelado em atendimento ao apêlo formulado pelo Ministro do Trabalho.

Amanhã, os marítimos realizarão nova reunião na Federação Nacional dos Marítimos para examinar a situação. Se os empregadores ainda não tiverem resolvido atender suas reivindicações os marítimos convocarão assembléias em seus sindicatos, a fim de que as classes decidam quanto às medidas que devem ser adotadas.

APÊLO

O sr. Nelson Omegna, novo Ministro do Trabalho, ao receber na última segunda-feira a comunicação dos marítimos de que estavam dispostos a deflagrar greve se os empregadores não atendessem suas reivindicações de aumento salarial apelou para que fôsse protelado o prazo, para que êle tivesse tempo para entrar em contato com o sindicato patronal. Esse contato será feito ainda hoje.

Aeroviários examinam seu aumento

Os aeroviários decidirão, hoje, quais as medidas que devem adotar para conseguir dos empregadores o aumento salarial pleiteado, uma vez que a entidade patronal recusa, intransigentemente, tôdas as fórmulas conciliatórias propostas.

A decisão do Sindicato Nacional dos Aeroviários deverá basear-se na atitude que tomarem os aeroviários de São Paulo, que realizaram assembléia na noite de ontem.

Mil mulheres de côr desfilam ante Vinícius

Reportagem de DÉCIO VIEIRA OTTONI

Cêrca de um milhar de moças, cuja gradação da tez deverá partir do moreno escuro até o preto retinto, deverá desfilar durante os próximos 20 dias perante o poeta Vinicius de Morais para a seleção das 200 cabrochas brasileiras que aparecerão no filme "Orfeu Negro", moderna versão da legenda grega, que passará a ser a biografia do samba, do carnaval e do mestiço que criou o mais característico dos nossos gêneros musicais.

O filme será "rodado" inteiramente no Brasil, filmado em Cinemascope e tecnicolor — e sob os auspícios de Sacha Gordine, o produtor de "Conflitos de Amor" (La Ronde), "Boulevard do Crime" (Les Enfants du Paradis) e "O Idiota". Gordine deverá chegar ao Rio dentro de duas semanas, de

(Conclui na 10.ª página)

"ORFEU NEGRO"

Vinicius divide (para coordenar) sua atenção entre o texto que escreveu e o material (humano) que deve aproveitar

Furtada a pasta do vereador Furtado Braga

O vereador Odilon (Furtado) Braga confirmou-se ontem, quando um gatuno forçando o para-vento do seu "Hilman" com uma chave falsa, furtou sua pasta de couro, com dezenas de protocolos de telefones e vários memoriais de eleitores seus, solicitando melhoramentos e calçamentos de ruas.

O sr. Odilon Braga, segundo adiantou ontem na redação do DIÁRIO CARIOCA, fará hoje um apêlo ao ladrão, do plenário da Câmara, no sentido de que devolva pelo menos os papéis encontrados na pasta (o vereador está disposto a oferecer esta, a título de compensação), pois se sente inibido ante a possibilidade de ter que pedir aos seus eleitores segundas-vias de tantos requerimentos.

O vereador Odilon Furtado Braga, na redação do D.C.

Reforços policiais

O sr. Odilon Furtado de Oliveira Braga, acrescentou que hoje, na Câmara Municipal, protestará contra o despoliciamento da cidade, requerendo reforços policiais pelo menos para o centro urbano.

Tinha entrevista

Declarou também o vereador que estacionara o seu automóvel em frente à sede do Montepio dos Empregados Municipais, por haver marcado uma entrevista com o diretor dessa autarquia, o que durou o tempo suficiente para que o ladrão agisse com tôda tranquilidade.

Mercado de trabalho no D. Federal

Ilustrando com dados próprios, o movimento no mercado do trabalho do Distrito Federal, de que participa oficialmente junto a firmas particulares com pedidos de colocação de empregos para os frequentadores solicitantes do Serviço Médico, Odontológico e de Colocações de Trabalhadores — o Ministério do Trabalho divulgou, ontem, que o ano de 1955, até outubro, apresentou:

(Conclui na 10.ª pág.)

Mantido o presidente do IPASE

O Presidente da República manteve na presidência do IPASE o dr. Raimundo de Brito, que lhe solicitara, em carta, a sua exoneração do cargo.

O sr. Raimundo de Brito, no entanto, entrou em gôzo de suas férias regulamentares, tendo designado para substituí-lo, na eventualidade, o diretor do Departamento de Aplicação de Fundos, sr. Paulo Gentile de Carvalho Mello.

Passou por mandado de segurança a aluna de engenharia

A pretensão da universitária Dina da Luz Monteiro (e outros) de promover-se às sérias imediatas na Escola Nacional de Engenharia pelos artigos do Regimento Interno da Faculdade — que é anterior ao ano de 1945 — foi ontem concretizada por decisão do juiz Amilcar Laurindo da 2.ª Vara da Fazenda ao conceder mandado de segurança contra o ato do Diretor da ENE que se opunha às intenções de seus alunos.

Em juizo — através do advogado Nilo Sandes Moral — sustentavam os estudantes que o ato da direção da Escola, recusando-se a promovê-los pelo Regimento antigo para preferir o atual, revestia-se de flagrante ilegalidade visto que contrariava o artigo 1.º da Lei 7 de 1946.

Jurisprudência do Supremo

Face à alegação do diretor que, integrando a Escola a Universidade do Brasil, automàticamente gozava de autonomia, expuseram os universitários já haver jurisprudência firmada pelo Supremo Tribunal Federal sôbre o assunto.

Nesse aspecto concordou o juiz Amilcar Laurindo, que, com sua

(Conclui na 10ª página)

Condenados os ex-diretores de "A Equitativa"

O Juiz da 4.ª Vara Criminal proferiu sentença, ontem, condenando os Diretores da Equitativa dos Estados Unidos do Brasil, Antônio Luís Sousa Melo, Angelo Agostini e Castro e João Montedoneo Bezerra de Menezes, como principais responsáveis pela malversação de bens patrimoniais daquela emprêsa e realização de negócios irregulares que causaram à mesma, em apenas nove meses de administração, prejuízos no valor de 23 milhões de cruzeiros.

O processo se originou de denúncia apresentada à Justiça em princípios do ano em curso, contra os acusados, por um grupo de sócios da Companhia, que apontavam as transações ilícitas que estavam sendo levadas a efeito com os seus bens particulares e da emprêsa por aqueles diretores.

As condenações

Julgando a ação, o Juiz da 4.ª Vara Criminal condenou os referidos diretores às penas de 6 anos de detenção e multa de 100 mil cruzeiros (Antônio Luis Sousa Melo) e 2 anos de detenção e multa de 20 mil cruzeiros (Angelo Agostini e Castro e João Montedoneo Bezerra de Menezes).

Atribui a sentença, ainda, aos demais empregados implicados no processo Edson Silva Ramos e José Oliveira Airosa, as penas de 3 anos de prisão e 50 mil cruzeiros de multa, e 2 anos de detenção com multa de 20 mil cruzeiros, respectivamente.

As irregularidades

Em sua denúncia apontaram os acusadores as diversas ações irregulares cometidas pelos diretores da emprêsa, que incluiam desde a nomeação de parentes e amigos para cargos em que percebiam elevados salários até a existência de empregados que, embora demitidos, continuavam recebendo seus vencimentos.

Denunciaram, também, a adulte-

(Conclui na 10.ª pág.)

DIRETOR DO SAMDU

Tomou posse ontem do cargo de diretor do SAMDU, para o qual foi designado pelo Ministro do Trabalho, o dr. José Sette de Barros, que imediatamente assumiu exercício. Do ato é a foto acima

Sindicatos oferecem todo apoio ao Ministro do Trabalho

Numerosos dirigentes de sindicatos de trabalhadores do Distrito Federal, São Paulo e Estado do Rio estiveram ontem no Ministério do Trabalho, a fim de emprestar ao sr. Nelson Omegna, titular da pasta, a solidariedade dos trabalhadores, que esperam melhor compreensão dos governantes às suas lutas reivindicatórias.

"Os trabalhadores darão ao Ministério do Trabalho o apoio de sua unidade e de sua fôrça, a fim de que o ministro sinta-se capacitado a atender suas reivindicações mais sentidas" — afirmou o sr. Roberto Morena, Secretário-Geral da Confederação dos Trabalhadores do Brasil, expressando sua solidariedade ao sr. Nelson Omegna.

PLATAFORMA

Os dirigentes sindicais, que representavam as mais poderosas entidades classistas do país, expuseram suas reivindicaçõe comuns que consistem em liberdade sindical, direito de greve e melhores condições de vida.

O novo Ministro do Trabalho, salientando as dificuldades atualmente existentes para os trabalhadores, afirmou-se desejoso de solucionar todos os problemas possíveis para minorar a miséria do proletariado nacional.

Liberdade Sindical

Quanto à liberdade sindical, o sr. Nelson Omegna declarou que sua preocupação inicial ao tomar posse como ministro foi a de determinar a posse de tôdas as diretorias eleitas para os sindicatos, a fim de evitar o desprestígio do Ministério do Trabalho uma vez que a Justiça está dando ganho de causa a todos os mandados de segurança impetrados contra as impugnações feitas na gestão anterior pelo cel. Alencastro Guimarães.

Manifestando sua solidariedade ao Ministro do Trabalho usaram da palavra os seguintes dirigentes sindicais: E'rico de Figueiredo Alves, Presidente do Sindicatod os Gráficos, Hugo Gomes da Costa, Presidente do Sindicato dos Trabalhadores nas Indústrias do Açúcar, Eurípedes Aires de Castro, membro do Conselho da Federação dos Metalúrgicos, Lauro da Costa Leão, tesoureiro do Sindicato dos Bancários, Antogildo Pascoal, Presidente do Sindicato dos Estivadores de Manaus, Silvério Manoel da Silva, Presidente do Sindicato dos Empregados em Hotéis, Antônio Crespo de Vasconcelos, Presidente do Sindicato dos Trabalhadores em Carirs Urbanos, Edgard Leite Ferreira, Secretário-Geral da União Nacional dos Servidores Públicos.

O povo falará ao Congresso na tarde de hoje

Milhares de trabalhadores, funcionários, moradores de favelas e filiados de clubes JJ deverão realizar hoje, às 16 horas, uma manifestação popular monstro em frente à Câmara dos Deputados, com faixas e bandeiras exixindo, respectivamente, a preservação do respeito às liberdades constitucionais, a punição dos golpistas e a garantia de posse aos eleitos de 3 de outubro.

O general Lott, que durante os últimos dias recebeu uma verdadeira avalanche de abaixo-assinados e telegramas de solidariedade, declarou ontem pela manhã à porta da igreja da Candelária, ao ser cumprimentado pelo ferroviário Auxílio Evangelista Barbosa, signatário de um dos telegramas coletivos: "Transmita aos ferroviários da Central do Brasil, em meu nome pessoal, os meus agradecimentos".

GENERAL FELICITADO

Numerosas comissões de trabalhadores compareceram ontem à redação do DC para tornar públicas as suas felicitações ao general Lott, pela passagem do seu aniversário e reafirmação de seu apoio à posse dos eleitos de 3 de outubro.

(Conclui na 10.ª página)

Waldemar x Wilson em novo "round" na Câmara Municipal

Um potente golpe de ventre sôbre o peito do vereador Wilson Leite Passos, que ao impacto se viu lançado da tribuna ao assoalho da Câmara Municipal, foi o revide aplicado pelo vereador Valdemar Viana ao requerimento apresentado pelo franzino vereador udenista no sentido de que fôsse concedido um voto de congratulações ao sr. Carlos Luz, pela atitude assumida em face dos últimos acontecimentos políticos.

Logo após o estranho golpe desfechado pelo sr. Valdemar Viana, estabeleceu-se grande tumulto no plenário provocando o levantamento da sessão de modo a facilitar o trabalho dos que se empenhavam em conter os dois adversários (de sempre).

DOIS NA TRIBUNA

Com a palavra e já instalado na tribuna, o vereador Wilson Leite Passos apresentou ao plenário a sua pretensão de que fôsse aprovado o voto de congratulações ao sr. Carlos Luz.

Não terminara ainda o udenista a exposição das razões que o conduziam a tal sugestão, subiu o sr. Valdemar Viana à tribuna e, utilizando-se do mesmo microfone que reproduzia o desejo de seu colega, orador que êste assumira uma atitude essencialmente provocadora, repetindo essa consideração à medida que aiteava a voz.

Últimos recursos

Os brados do vereador Valdemar Viana, porém, foram insuficientes: o sr. Wilson Passos prosseguiu em sua proposição O sr. Viana, em vista disso, recorreu à sua tática de luta e aplicou violenta barrigada no colega, retirando-o, assim, da tribuna.

Apenas ao final do oitavo minuto após o desfecho do encontro diante do mesmo microfone, foi a sessão reaberta, continuando, até o seu final a calma que substituira a breve agitação.

Conselho Técnico no Trabalho

O Ministro do Trabalho assinou Portaria instituindo, no seu gabinete, a CEP (Comissão de Estudos e Planejamento), novo órgão que tem o encargo de estudar, elaborar e propor planos e medidas concernentes à política social e à estrutura administrativa do Ministério e das autarquias da Previdência Social, visando ao aperfeiçoamento ou complementação dos sistemas legais vigentes e ao racional funcionamento dos órgãos incumbidos da sua aplicação.

Fazem parte da CEP, tendo sido ontem mesmo empossados, os srs. Lineu de Albuquerque Melo, consultor jurídico; Fioravante Alonso di Piero, consultor médico; Geraldo Augusto de Faria Batista, Arnaldo Lopes Sussekind e Luís Augusto do Rego Monteiro, procuradores do trabalho de 1.ª categoria; Gastão Quartim Pinto de Moura, atuário «M» do Quadro Permanente do MTIC, e os srs. Moacir Veloso de Oliveira e Nério Siegrid Wagner Batendieri.

Substituto do ministro

Ontem mesmo, em outra Portaria, o ministro Omegna designou o sr. Arnaldo Lopes Sussekind para exercer, simultâneamente, as funções de coordenador da CEP e, como tal, substituto eventual do respectivo presidente que não é outro senão o próprio titular da pasta. O sr. Sussekind seria, assim, o chefe do gabinete do Ministro, que não foi preenchido com a exoneração do sr. Waldyr Niemeyer.

Aumento na PMDF e Bombeiros

O Presidente da República enviou ontem mensagem ao Congresso, acompanhada de ante-Projeto de lei, fornando extensivos aos oficiais e praças da Polícia Militar e do Corpo de Bombeiros, os novos níveis de vencimentos previstos para os militares no projeto de lei em tramitação no Congresso.

A mensagem presidencial salienta que a medida se impõe por equidade, considerando-se o vulto dos encargos atribuídos àquelas corporações, seja no policiamento ostensivo das ruas, dos edifícios públicos, estabelecimentos penais, seja na fiscalização de trânsito e na extinção de incêndios, além de outros de natureza eventual. Observa, por outro lado, que as duas corporações vêm merecendo tratamento idêntico ao dispensado ao Exército, no que diz respeito aos vencimentos dos oficiais e sargentos.

Encarcerados por 19 horas o elenco da Viúva Alegre

Tôda a Companhia Pedro Celestino (Popular de Operetas) ficou prêsa no Teatro Recreio de zero às 19 horas, fechados os portões — por fora — pela administração da Emprêza de Teatros Pinto Ltda., que, por sua vez, reagia contra determinação dos artistas de não se retirarem antes de solucionada uma divergência em tôrno do prazo de seu contrato.

Finalmente, às 19 horas de ontem, mediante acôrdo entre os advogados das emprêsas Pinto e Celestino, os portões foram abertos, já estando o Judiciário provocado para libertar os intérpretes da "Viúva Alegre" de seu estranho cárcere.

LOCAÇÃO E SUBLOCAÇÃO

A complicada história deve ser contada em detalhes. A emprêsa Pinto é locadora do teatro e o subloca à emprêsa Celestino, cobrando cinco mil cruzeiros diários. Segundo informações do diretor da emprêsa Celestino, sr Francisco Moreno, um contrato primitivo, que estabelecia o prazo de sublocação por dois meses, a partir de 15 de outubro, fôra substituído por outro, com prazo indeterminado. Não obstante, pretendem a emprêsa Pinto que prevalecesse o primeiro ajuste, com o que a sua sublocatária deveria encerrar no 15 de Novembro as suas representações Discordou a emprêsa Celestino e tomou a deliberação de fazer a ocupação pacífica do teatro, até que o caso fosse solucionado na Justiça.

Contrapondo-se a essa decisão, os administradores da emprêsa Pinto decidiram fechar os portões, à hora normal de encerramento das atividades da noite, e que foi feito.

Alegações Pinto

Entertanto o sr. Luiz Marzulo, representando a emprêsa Pinto, afirma que o elenco Celestino é que cometeu uma violência, pois não houve prorrogação do contrato e a atitude dos artistas ocupando a casa era um atentado contra direito certo do locador, exigindo a sua retirada.

Passando a café e sanduiche, entrados por entre as grades, a companhia venceu suas 19 horas de reclusão em penitência, enquanto seus diretores procuravam entendimento com advogados que, finalmente, conseguiram mobilizar justiça, polícia e advogados da parte contrária, para ordenar a reabertura da casa.

Até 9 de janeiro

Finalmente, acedeu a emprêsa Pinto em prorrogar o contrato até o dia

(Conclui na 10ª página)

Vencedas as dificuldades em que se viu envolvida, a companhia inteira, antes de entrar em cêna fôr mou para a foto acima

Inteira gratuidade na UDF

A gratuidade total do ensino ministrado na Universidade do Distrito Federal foi proposta pelo prefeito Alim Pedro à Câmara Municipal, em homenagem que acompanha projeto encaminhado ontem.

Propõe o prefeito complementarmente um critério de financiamento dos estabelecimentos que integram a Universidade, e um sistema de previdência pessoal para o corpo docente, cuja aposentadoria passará a correr por conta dos cofres municipais.

Proposta reforma do MEM

O prefeito enviou mensagem à Câmara Federal propondo nova estruturação para o Montepio dos Empregados Municipais, em projeto que sistematiza tôda a legislação a respeito e introduz algumas alterações de ordem administrativa.

Por êsse projeto, o MEM passará a contar com um diretor de livre nomeação e um Conselho Fiscal integrado por três membros, dois dos quais eleitos pelos contribuintes e um escolhido pelo prefeito.

Abertura do inventário de Carmen

D. Maria Emília Miranda da Cunha, mãe de Carmen Miranda, requereu, ontem, na 4a. Vara de Orfãos e Sucessões a abertura do inventário da falecida cantora cujos bens ela estima em Cr$ 1.500.000,00. Esclareceu ainda que a saudosa cantôra não deixou testamento nem descendentes motivo por que solicitava fosse ela designada para sua inventariante.

Uns viajam a
CUIABÁ
outros a
CAMPO GRANDE
mas todos
seguem pela
mesmo caminho:
NACIONAL
TRANSPORTES AÉREOS

CIDADES SERVIDAS EM MATO GROSSO:
Bela Vista, Cáceres, Campo Grande, Corumbá, Coxim, Cuiabá, Dourados, Guiratinga, Maracajú, Nortenópolis, Paconé, Ponta Porã, Poxoréu, Três Lagôas

Rua Santa Luzia, 685-B - Tels. 32-7399 e 32-6119 - Rio